Presidente Interino sin Descanso Dominguero

LIENDO: IMPREVISTA REUNION EN GOBIERNO

• Inform. pág. 5

Mutilado por una Granada

Una sonrisa inocente pese a su terrible drama. Junto a su perrito se ve a Juan Carlos Perini, de apenas 8 años, quien sufrió horribles mutilaciones en la pierna izquierda al estallar una granada. Ocurrió en Luján. (Pág. 2).

TC EN PERGAMINO

De Benedictis se dio el Gusto: Gran Triunfo

• Inform. pág. 24

crónica
FIRME JUNTO AL PUEBLO
Año XIX - Bs. As., Domingo 22 de Noviembre de 1981 - Nº 6.146 - $ 3.000
RECARGO VIA AEREA $ 100

MATAR A REAGAN

Diabólico Complot de Libia Denuncia EE.UU.

• Inform. pág. 8

DOS OBREROS AHOGADOS EN UNA CLOACA

• Inform. pág. 24

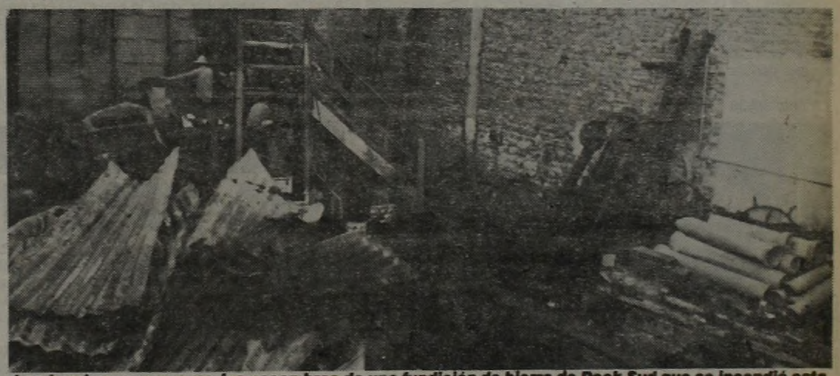

Los bomberos remueven los escombros de una fundición de hierro de Dock Sud que se incendió esta madrugada. Un sereno que había sido despedido, que igual dormía allí, murió carbonizado.

LA PLATA: QUINTUPLE RODADA

Espectacular accidente en la segunda carrera de esta tarde en el hipódromo de La Plata. Faltando 400 metros para el disco, cuando varios rivales venían definiendo, se vio caer en primera instancia a Reina Brava, conducida por Jorge Godoy y a La Raulito, dirigida por Raúl Ramallo. Tres rivales que accionaban en los puestos siguientes, no pudieron esquivarse las yeguas y también cayeron aparatosamente. Fueron ellas Rosa Gold, dirigida por Osvaldo Telechea, Maleza con el aprendiz Adrián Medina y Marfak, a la que dirigió Delfor Hernández. Por supuesto, se creó un momento de total confusión y de angustia en las tribunas.

Cuando la caballada se dispersó, se vio a los cinco profesionales tendidos en la arena, sin dar muestras ninguno de ellos de recuperación. Quedaron tendidos, mientras se movían los dispositivos de asistencia y llegaban las ambulancias hasta el lugar del hecho. Fueron embarcados en dos rodados los cuerpos de los pilotos y llevados con la premura del caso al Servicio Médico del hipódromo.

Por supuesto, no hubo en los primeros instantes un veredicto sobre la situación clínica de los pilotos, dado que el cuerpo de médicos de dicho nosocomio inició los primeros estudios. En el momento del cierre de esta edición, se estaba trabajando en el tratamiento a las heridas y golpes sufridos por los profesionales, siendo estériles los esfuerzos de quienes cumplen sus tareas en el palco de periodistas del hipódromo por obtener la correspondiente noticia. De todos modos, se pudo establecer que alguno de los pilotos sufría lesiones de consideración. Mientras tanto, las tribunas vivían momentos tensos

El pequño mutilado por la tremenda explosión de una granada que inexplicablemente se encontraba en el hotel de su padre y que confundió con una pelota, se repone.

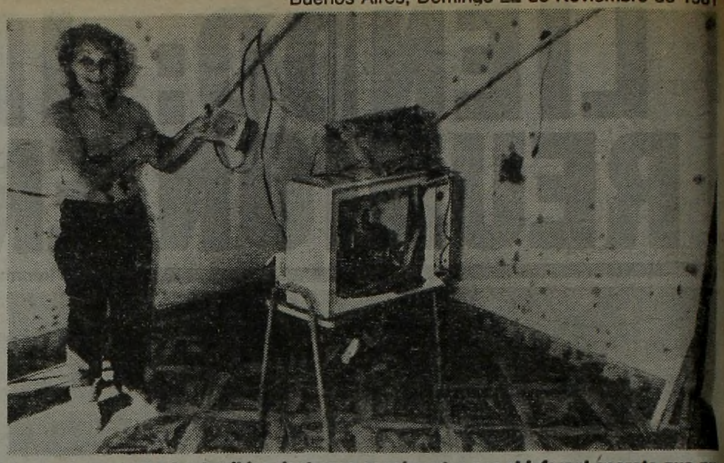

La madre muestra los terribles destrozos ocasionados por el infernal aparato que pudo haber costado más de una vida y que dejó a un purrete con una pierna seccionada.

UN NIÑO MUTILADO

Al Estallar Granada que Encontró en Hotel de Luján

El inesperado estallido de una granada ocasionó graves heridas a un niño, en la ciudad de Luján, en un suceso de extrañas caracteristicas que ha causado honda impresión en la población. La pequeña víctima es Juan Carlos Perini, argentino, de 8 años, quien concurría a tercer grado de una escuela primaria de la zona y es hijo adoptivo del propietario de los hoteles "Taormina", ubicado en la calle Esteban de Luca sin número, y "Cero 7", situado en San José 187, frente al Río Luján, en pleno centro de esa población bonaerense. El pequeño, asistido de urgencia en el hospital "Güemes", de la misma ciudad, tuvo que sufrir la amputación de la pierna izquierda, de la rodilla hacia abajo, en razón de las heridas profundas provocadas por las esquirlas.

Interrogada la madre del niño, señora María Rosa Portisella, de 52 años, acerca de la circunstancias del penoso episodio, dijo: "Estaba en la ciudad de Mercedes, solucionando problemas de mudanza de pertenencias de un hotel que teníamos allí, a Luján, cuando tuve conocimiento de lo sucedido. Concretamente, pasó todo esto: en el hotel "Cero 7" se alojaba un suboficial del sexto regimiento de Infantería, de nombre José Angel Vázquez. Como este señor se alojaba allí desde hace seis meses y no pagaba, decidimos que desocupara la habitación. Para ello, sacamos sus pertenencias y las pusimos en una canasta, que llevamos a nuestra habitación, para que nada se extraviara. En tales circunstancias, se acercó a la canasta nuestro hijo, quien sin saber el peligro que afrontaba, comenzó a jugar con lo que resultó ser una granada de mano. En un momento dado, el artefacto estalló y le produjo las heridas que determinaron la amputación de su pierna izquierda. En la canasta, el mencionado suboficial, según se verificó, guardaba otra granada y 206 balas".

Por su parte, el niño, llamado cariñosamente Charlie, recordó lo ocurrido con estas palabras: "estaba solo, en el hotel, y jugaba con unas cosas de nuestra habitación, cuando observé el canasto. Me acerqué y tomé lo que creía era una pelota, que tenía una arandela. Tiré de la arandela y saltaron dos resortes. Salió humo y me asusté, arrojándola contra el televisor... Escapé escaleras abajo, pero me caí y se levantó mi pierna izquierda..." Las esquirlas de la granada lo alcanzaron, precisamente, en dicha pierna. No obstante, descendió ensangrentado, a la planta baja, donde fue auxiliado por algunos vecinos.

Los padres —Juan Ramón Ferreyra, de 44 años, y la madre, ya mencionada— hicieron la denuncia del caso ante la policía local, que dio intervención al juez federal correspondiente. Personal militar, por su parte, inspeccionó el lugar.

La explosión dañó el piso y vidrios del dormitorio y la violencia de la vibración arrojó de la cama a un inquilino del hotel.

El médico que atendió al niño, doctor Morea, lo sometió a una intervención quirúrgica "porque no quedaba otro recurso, debido a la intensidad de la hemorragia que padecía el menor". Además del drama constituido por lo ocurrido al niño, sus padres, víctimas de un duro momento de dificultades económicas, tuvieron que gastar 600 millones de pesos viejos en la atención médica de su descendiente, no obstante que el doctor Morea no percibió suma alguna por su intervención.

El penoso suceso ha causado honda impresión en la ciudad de Luján, en especial por sus singulares características, habiendo recibido los padres del menor víctima del estallido de la granada, expresivas demostraciones de solidaridad. Una vecina dijo con relación a lo acontecido: "Nos ha impresionado mucho que el niño —Charlie, tan simpático— haya resultado el perjudicado por algo que escapa a nuestra comprensión..."

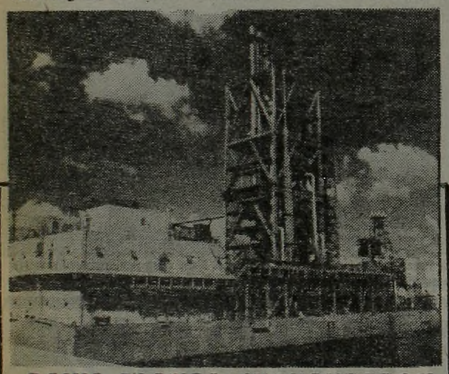

BAHIA BLANCA: INAUGURARON PLANTA PARA PETROQUIMICA

En un acto realizado en un hotel céntrico, se informó sobre la inauguración de nuevas plantas en el Complejo Petroquímico Bahía Blanca SAIC, productor de etileno, materia prima esencial para desarrollar la industria básica de las olefinas, con una capacidad de producción de 200.000 toneladas anuales.

En primer término, habló en la ocasión el presidente de Petroquímica Bahía Blanca, general de brigada (RE) Joaquín de Las Heras, quien señaló que la empresa ya está suministrando etileno a las plantas elaboradoras de polietileno, lo que significará en un futuro próximo "sustituir importaciones que superan los 500.000 dólares diarios". Dijo que con este proyecto se concreta "un ambicioso emprendimiento petroquímico, sin parangón en el país, y con una dimensión no desdeñable a nivel internacional". Recordó que la Argentina fue líder en esta actividad en América latina en la década del 60 y enfatizó acerca de la necesidad de recuperar lo que con posterioridad se fue diluyendo.

Asimismo, destacó el valor que la petroquímica tendrá en lo que "a diario se menciona como perfil industrial del país" y precisó: "Petroquímica Bahía Blanca, ya superadas las etapas de su puesta en marcha, comenzará su ampliación para abastecer, en tres años, nuevos requerimientos de etileno".

CLAMA AYUDA PARA SU NIETITO QUE NECESITA UNA OPERACION

Este es un caso realmente patético. Una abuela acudió a CRONICA desesperada luego de acudir sin éxito a varios lugares en busca de una suma de dinero, no importante por cierto, que le permita la compra de las placas de platino necesarias para la recuperación del brazo derecho de su nieto, fracturado en varias partes a causa de la caída desde un árbol. La señora Nilda Rodríguez de Yancen, viuda, domiciliada en la calle Agrelo 687 de Villa Madero, evidentemente emocionada nos refirió lo ocurrido. El día 18 de octubre su nieto, Leonardo Adrián Sanabria, argentino de 13 años, cayó de un árbol con tan mala suerte que sufrió serias fracturas expuestas en el antebrazo y brazo derecho, que salvo la colocación de una prótesis le va a quedar no solo más corto, sino inutilizable.

Fue trasladado al hospital Santojanni, donde se le atendió en forma inédita y completa. El doctor Piñero de dicho nosomio atendió el caso y efectuó una primera operación, realizando también un injerto necesario. Pero la operación debe completarse con una segunda intervención quirúrgica y la colocación de dos placas metálicas con seis tornillos "Müller" cada una, cuyo costo es de alrededor de cien millones de pesos de la vieja moneda, suma que no está al alcance de los familiares de este infortunadv niño. Es por ello que su abuela pide un gesto de humana solidaridad. El niño sigue internado en el mencionado hospital en la sala 307 cama 2 y debe ser operado en estos días a más tardar.

Quien o quienes puedan proporcionar la ayuda citada, pues no ha logrado la misma en el Ministerio de Bienestar Social, donde se alegó falta de fondos, pueden llamar al teléfono 602-1094, familia Nappi, quienes lo pondrán en contacto con esta afligida abuela.

RECLAMO DE JUBILADOS POR 82%

Los Municipales Quieren También que les den sus Beneficios

Los jubilados municipales reclaman el 82% y la reimplantación del régimen que les permitía obtener estos beneficios a partir de 30 años de servicio. A través de un comunicado difundido por la "Unión Agrupaciones de Jubilados Municipales 'La Unión' Lista Celeste", reiteró su reclamo.

"El 82% móvil es un derecho adquirido por los municipales de Capital Federal que está amparado por la Constitución Nacional en sus artículos 14 bis y 17. En su momento lo hemos pagado con dinero sano. En esa oportunidad los estatales pagaban el 5% de aporte para la Caja previsional y los municipales pagábamos el 8%, es decir que para que se nos otorgara el 82% móvil pagamos 3% más. Actualmente, nuestro derecho de propiedad, que ampara la Constitución Nacional está siendo atacado."

Más adelante, el documento indica que en los momentos en que los jubilados percibían el 82% móvil, cobraban todos los aumentos que se otorgaban a los activos, así como también los que se otorgaban en el orden nacional. "Hoy no cobramos ni lo uno ni lo otro" —afirman.

El sistema preveía el derecho a jubilación a partir de 30 años de servicio con 55 de edad para obtener el 82%. "En el mes de julio de 1969 —expresa el comunicado— fuimos despojados del 82% móvil por el gobierno de las Fuerzas Armadas, cuyo presidente era el General Onganía y el intendente, el general Irizibar. En el año 1975, el gobierno constitucional nos devolvió el 82% móvil y remedió la injusticia. Luego, en 1978, por segunda vez un gobierno de las Fuerzas Armadas, por intermedio del señor presidente, Gral. Videla, nos despojó nuevamente de esta conquista a través del Decreto 1645/78 vigente."

El documento de "La Unión", Lista Celeste aclara que en estos momentos el trabajador municipal no se puede jubilar porque con los sueldos de hambre que tiene, lo jubilan con un 70%, ó un 60%, y hasta en muchas oportunidades no alcanza al 50%. "Hoy, para jubilarse con el 82% móvil, los compañeros tienen que trabajar hasta los 60 años, las mujeres, o sea cinco años más de aportes, y los hombres hasta los 65 años. Es decir, que para lograr este beneficio, un municipal que entre a trabajar en la comuna a los 18 años tiene que aportar durante 47. "Este movimiento no se mantendrá indiferente y luchará hasta las últimas consecuencias para recuperar esta conquista" —finaliza.

EL IMPERIO DE LA MISERIA

Despidos, Suspensiones y Sueldos de Hambre

Trabajadores mecánicos y madereros coincidieron en una descripción sombría del panorama laboral en ambos sectores y responsabilizaron a la política económica vigente desde 1976 como la principal responsable de la situación que hoy deben enfrentar.

Un informe de la delegación San Justo del Sindicato de Mecánicos y Afines del Transporte Automotor (SMATA) reveló que los trabajadores de ese gremio han perdido en lo que va del corriente año 2.400.000 horas de trabajo, a causa de la recesión que afecta a esa rama industrial, tanto en las terminales como en los establecimientos autopartistas.

El estudio realizado por la organización sindical da cuenta que 2.410 operarios fueron despedidos en los últimos diez meses, lapso en el que también se produjo el cierre de fábricas, enumerándose entre las más importantes a la de motores diésel Borgward Argentina, de Isidro Casanova, la troqueladora Veneciani, de San Justo y veinte concesionarias y talleres.

Por otra parte el SMATA de la zona norte denunció que la fábrica de autoelevadores Eximia, de Villa Martelli, volvió a suspender por dos semanas a 37 operarios.

En medios gremiales se expresaba que las manifestaciones vertidas por empresarios y funcionarios nacionales, acerca de la reactivación observada en las últimas semanas en el mercado automotriz, "no se conciliaban con la realidad cotidiana, que demuestra que los trabajadores siguen siendo las víctimas de despidos, suspensiones y reducción de jornadas".

● TRES MIL DESPIDOS

Por su parte, la Comisión Interna de Reclamos de la fábrica Peugeot, de Berazategui, ahora perteneciente al grupo Sevel, manifestó en un comunicado de prensa que desde 1976 hasta la fecha, la mencionada empresa terminal ha producido "una disminución de personal de más de 3.000 trabajadores".

La Comisión Interna puso de manifiesto que "la actitud contemplativa y complaciente ante estos graves hechos, puesta de evidencia por los responsables del sindicato, Delegación Quilmes, sumado a la difícil situación general imperante, pusieron a nuestra fábrica ante el riesgo del cierre definitivo".

Se señala más adelante que "gracias a la acción unida y solidaria de los trabajadores" se ha logrado finalmente que la compañía mantenga su actividad productiva "con un total de casi 1.000 trabajadores en su planta", puntualizándose que "por primera vez y a partir del mes de setiembre del corriente año, se tomó con la seriedad necesaria la acción que hasta esa fecha no había existido en cuanto al mantenimiento de la fuente de trabajo, y en la medida de las posibilidades de la defensa de los derechos e intereses de los compañeros".

La Comisión Interna de Peugeot manifiesta en su comunicado que "ya no reina el espíritu de derrota" y que "más de 40 padres y madres de familia han sido reincorporados y profundos casos sociales han sido encaminados hacia la solución en cuanto hace al reintegrarse a sus tareas habituales".

Por último se señala que "existe una verdadera Comisión de Recuperación de las Fuentes de Trabajo, que se integra en la Comisión de Enlace conformada por trabajadores de Sevel (planta Berazategui), FAE, Volkswagen, Mercedes Benz, que están realizando un trabajo serio y responsable, buscando fundamentalmente la defensa de los verdaderos intereses de los mecánicos enrolados en el SMATA".

● SALARIOS DE HAMBRE

El secretario general del Sindicato de Obreros Madereros de la Zona Norte del Gran Buenos Aires, Luis María Guzmán, denunció que la empresa Cominco "ha llevado a la miseria a los trabajadores madereros, suspendiéndolos dos días a la semana y pagándoles salarios de hambre que no alcanzan a los 700.000 pesos mensuales".

Guzmán expresó que "la angustia de estos compañeros no tiene límite" y agregó que "durante los meses anteriores la situación fue aun peor, pues las suspensiones eran mayores y apenas llegaban a cobrar 300.000 pesos por mes".

"De todos modos —prosiguió— la situación actual sigue siendo inaguantable".

ESTAN SECANDO LAS PILAS

La Empresa Eveready Despidió a 79 Trabajadores de su Planta en Córdoba

CORDOBA, 22 (De nuestro corresponsal).— La seccional Córdoba de la Unión Obrera Metalúrgica informó que Unión Carbide, empresa de capital estadounidense, fabricante de las pilas Eveready, despidió intempestivamente a 79 operarios de su planta instalada en la localidad de Jesús María.

El comunicado de la UOM dando cuenta de la novedad expresa que la resolución patronal "ha castigado duramente a la población de esta ciudad.

El parte gremial señala que "Eveready nuclea una planta de personal que alcanza a 465 trabajadores, y de una sola determinación, con un solo plumazo, se ha desprendido de un poco más del 20% del plantel que contribuyó eficazmente al engrandecimiento de la empresa y al logro de sus fines específicos".

Agrega que "denunciamos esta nueva agresión que se ha mantenido sistemáticamente desde marzo de 1976, oportunidad en la que se implementó una política económica nefasta para los intereses nacionales".

Expresa seguidamente el comunicado de la UOM que "los obreros despedidos por Eveready percibirán en 100% de la indemnización correspondiente, pero esto no constituye ningún tipo de solución para quienes, en paz, serenamente, procuran lograr, a través del principio cristiano que es el trabajo, el engrandecimiento de la Patria".

Sostiene además que "a pesar del descontento y protesta de todos los sectores, se insiste en mantener un régimen económico que ha sumido en la más grave crisis y la más paupérrima de las situaciones a los compañeros trabajadores".

Advierte finalmente el comunicado gremial que "actos de esta naturaleza no hacen sino solidificar a los trabajadores con sus dirigentes, en procura de revertir un proceso nada gratificante, salvo para los grupos financieros internacionales".

● CORDIALES RELACIONES

CORDOBA, 22 (De nuestro corresponsal).— El secretario general de la CGT de Córdoba, Miguel Angel Correa, manifestó que las relaciones con la central obrera nacional "son absolutamente cordiales", afirmando que las versiones circulantes sobre desinteligencias son "totalmente falsas".

MUTUALES PARA SUPERVISORES

Bajo el lema "Hechos y no palabras", la Asociación de Supervisores de la Industria Metalúrgica emitió un comunicado informando acerca de la constitución de cuatro asociaciones mutuales que prestarán servicios de proveeduría, créditos personales y para viviendas y otros beneficios.

Las nuevas entidades actuarán en Capital Federal, Avellaneda, Morón y San Martín, y el parte gremial expresa que en todos los casos están presididas "por supervisores y técnicos en actividad" y al tiempo que invita a los afiliados a nuclearse y apoyar el accionar de las mutuales.

Reclamos de los Estatales

La Mesa Nacional de los Gremios de Empresas Estatales resumió en un documento de tres puntos las principales inquietudes del sector.

En primer lugar se anuncia el rechazo del Decreto 1717 que faculta la modificación de los convenios laborales, y se propugna la irrestricta vigencia de la Ley 14.250.

En segundo término se peticiona una corrección salarial para todos los trabajadores estatales "que llegue a superar el desfasaje ocurrido entre el salario real en relación con el constante aumento del costo de vida".

Por último, se reclama "poner fin a las cesantías y despidos que se están efectivizando en el ámbito estatal, evitando aumentar el alarmante caudal de desocupados que exhibe el país, con nuevas familias condenadas a la incertidumbre de ver cortadas las posibilidades de mantener su fuente de subsistencia".

Los gremios estatales, integrados por las organizaciones sindicales representativas de ferroviarios, luz y fuerza, gas del Estado, y obras sanitarias, se propone elevar el temario de reclamaciones en una audiencia que se gestiona con el ministro de Trabajo, brigadier Julio César Porcile.

Ahora nos Comprenden

El subsecretario de Trabajo, comodoro Héctor Pedrerol, estimó que el documento aprobado por el Comité de Libertad Sindical de la Organización Internacional del Trabajo (OIT) sobre la situación gremial en la Argentina "muestra un progreso, una mejor comprensión" de la situación nacional, con respecto a otros anteriores.

En base a esa estimación, el comodoro Pedrerol desestimó que su redacción haya sido "muy dura" con respecto a la actualidad en nuestro país.

El funcionario formuló declaraciones a poco de regresar en la víspera de su viaje a la ciudad de Ginebra, Suiza, donde asistió a las reuniones del Comité y del Consejo de Administración de la OIT.

En otro orden de cosas, Pedrerol informó que con motivo de haber estado ausente del país durante dos semanas, no tenía novedades sobre cuándo se conocerá la reglamentación del decreto 1717, que faculta la modificación de los convenios.

Con respecto a su actividad en el seno de la OIT, el funcionario señaló que tuvo oportunidad de conversar con delegados gubernamentales, empresarios y obreros de otros países, en contactos que calificó de "informales".

TEXTIL AMBAR
Directo de Fábrica

Vestidos, soleros, batones... desde.
$ 39.000

Voiles estampados para cortinas, listas p/colgar.
$ 14.900
(Alto 2 mt.)

Trajes ambos, finos casimires. Nueva colección.
$ 490.000

Poplines estampados Importados.
$ 10.000. el mt.

Sábanas GRAFA estampadas.
$ 49.000. c/u.

Precios especiales para revendedores y confeccionistas.

AV. GRAL PAZ 10726
LINIERS
(a 1 cdra. Estación Liniers)

REITERA EL SUPE OPOSICION A PRIVATIZACIONES EN YPF

MENDOZA, 22 (De nuestro corresponsal).— El secretario general del Sindicato Unico Petroleros del Estado (SUPE), filial Mendoza, Antonio Cassia, ratificó "la oposición del gremio a la política petrolera en vigencia, alejada de los principios básicos que nos legara el general Mosconi, y que favorece la privatización de sectores que no le producen gastos a YPF como los que luego se afrontan al contratar con empresas privadas la ejecución de las mismas tareas".

Cassia formuló declaraciones a la prensa al regresar a esta capital tras entrevistarse en Buenos Aires con el presidente de YPF, general Carlos Guillermo Suárez Mason.

El dirigente reveló que durante la audiencia reiteró el funcionario la necesidad de completar los turnos de producción de la destilería Luján de Cuyo y que expuso los problemas originados en la paralización de los equipos de reparación y terminación de pozos pertenecientes a la empresa.

Refiriéndose a las contrataciones de vehículos y camionetas, Cassia dijo que "esas tareas pueden ser perfectamente cumplidas por las unidades que YPF posee en sus propias playas", y manifestó que la conversación con Suárez Mason había girado también sobre la urgencia de disponer el ingreso de aprendices y empleados de oficios diversos para poner en funcionamiento los talleres de YPF.

"El presidente de la empresa —añadió— compartió nuestra inquietud y nos adelantó que en la medida de sus posibilidades intentará revertir la situación para que el ente estatal vuelva a ser la mejor petrolera del país y como prueba de esa aspiración nos anticipó que la empresa encarará por administración la construcción del oleoducto Palauco-Malal del Medio-Mendoza, de acuerdo con lo propuesto para el próximo presupuesto".

Municipalidad de
MORENO

TASAS MUNICIPALES
CUOTA REAJUSTE

20%

VENCIMIENTO:
11 DE DICIEMBRE DE 1981.

Con la expresa autorización del Gobierno de la Provincia de Buenos Aires, el municipio ha dispuesto un reajuste del 20% con el objeto de continuar en forma efectiva la prestación de servicios a la población.

El desenvolvimiento de la economía nacional exige que deban actualizarse en alguna medida los valores de la recaudación tributaria, a fin de que no se produzcan desfasajes que comprometan la realización de las obras y servicios que la comunidad necesita.

Esta Administración ha reducido la carga tributaria durante 1980 con la eliminación de la 4ª cuota y la de reajuste, y durante 1981 con la reducción de un 50% a los jubilados y pensionados, así como a los propietarios de lotes esquina.

Hoy, deben ajustarse las tasas y las Autoridades Municipales esperan la comprensión de los vecinos en este circunstancia.

SU IMPUESTO CONSTRUYE IMPORTANTES OBRAS PUBLICAS.
COLABORE CON SU COMUNIDAD.

PROVINCIA DE BUENOS AIRES
Municipalidad de MORENO

OFENSIVA RADICAL

FERRER: SIN DEMOCRACIA SEGUIRAN LOS PROBLEMAS

El ex ministro de Economía Aldo Ferrer sostuvo que "si no se retorna a la democracia" no habrá salida a "ningún problema, sea económico, social o educativo".

Ferrer, quien se desempeñó como ministro de Economía durante la presidencia del general Roberto Levingston, criticó severamente la política económica aplicada por el Proceso de Reorganización Nacional calificándola de "destructiva, pues está a contrapelo de los intereses del país".

Durante su disertación, se explayó en cifras y estadísticas sobre la deuda externa, la inflación y desocupación, señalando que "resulta muy difícil explicar la situación argentina en los foros internacionales" pues en el exterior "no comprenden cómo hemos podido retroceder tanto".

Señaló que la producción industrial argentina descendió en un 11% en los últimos años y que el salario, en términos reales, cayó en un 40% desde 1976 a 1980, período en el cual la deuda externa se incrementó "en más de un 500 por ciento".

Explicó que la inflación, entre 1976 y 1981, se quintuplicó comparándola con la existencia entre 1945 y 1975.

"Cualquier gerente que hubiese intentado en su empresa aplicar la política económica que propuso José Alfredo Martínez de Hoz en su plan del 2 de abril de 1976 hubiese sido echado en menos de tres días, pero aquí vemos como se viene destruyendo el país desde esa fecha", subrayó.

Ferrer sostuvo que para solucionar los problemas económicos de la Argentina "primero hay que pensar en restablecer el òrden institucional" ya que "si no se retorna a la democracia no habrá salida a ningún problema, sea económico, social o educativo".

El ex ministro, si bien eludió formular un programa económico concreto para solucionar la crisis argumentando que "primero hay que pensar en la salida política", puntualizó que "para revertir esta situación habría que hacer todo lo contrario de lo que están haciendo ahora".

"Cualquier otra política económica aplicada antes será mejor que ésta, aplicando desde marzo de 1976.

García Puente, Perette y León Enjuician: "La Crisis es Total"

El ex diputado nacional radical, César García Puente, aseguró que en el actual proceso "la crisis es total" e instó a civiles y militares a forjar juntos "un cambio político trascendente, de arriba y de abajo, que lleve a la democracia".

Estimó que "nunca es tarde para las decisiones supremas" y auguró que la democracia "abrirá las puertas a la estabilidad y ésta le abrirá las puertas al futuro".

El ex legislador habló en el Rotary Club del barrio de Palermo sobre el tema "Argentina, mirando el futuro", y opinó que lo más angustioso de la presente crisis "es que todo esté bloqueado, cerrado, sin que pueda verse una alternativa por donde pase la solución". Dijo que esta situación "tenemos que salir sincerándonos y sincerando al país en base a estabilidad, orden y justicia".

Agregó que serán fundamentales las "ideas morales" y que todo esto "demanda un cambio político trascendente, de arriba y de abajo, en un momento que en el proceso, para casi todo, es tarde". Sostuvo, no obstante, que "nunca es tarde para las decisiones supremas" y que en consecuencia "el proceso debe asumir el cambio" para buscar "el desemboque democrático, para acelerarlo y robustecerlo".

● PERETTE Y LA PROPUESTA

El ex vicepresidente de la Nación, doctor Carlos Perette, dijo que "antes del 15 de diciembre el país va a tener la propuesta, por la cual a través de las distintas comisiones, se expresará la Multisectorial... Se dirá al país cuál es la gran consigna de este tiempo".

Perette agregó: "El país sufre una grave crisis integral que hay que resolver, con un sistema distinto, con una política distinta, que haga recuperar la vida económica, la vida universitaria y, fundamentalmente, la vida política..."

Acerca de la Multipartidaria, señaló que "hay una unidad total dentro de ella... una solidaridad absoluta en sus componentes".

● NO ES UNA SOLUCION

El secretario del comité nacional de la UCR, Luis León, dijo que "la solución política no está en cambiar al presidente o a los ministros, sino que hay que cambiar el sistema".

"Mientras tres comandantes elijan por el pueblo y la Constitución sea violada por decretos coyunturales, nuestra decadencia tendrá el ritmo de la vorágine lamentable de los últimos años", dijo.

El dirigente radical habló anoche en una cena partidaria que congregó a 250 comensales en la localidad suburbana de San Isidro.

León aludió también al enfrentamiento de su partido con el comandante del tercer cuerpo de ejército.

Peronismo: Comunicado de Dialoguistas

MAR DEL PLATA, 22 (De nuestro corresponsal). — En un comunicado dado a conocer aquí, el Congreso del Partido Justicialista de la provincia de Buenos Aires expresa que "en estos días, en el Justicialismo se alzan voces que no se ajustan al pensamiento de las bases".

En la declaración, el citado congreso "fija la posición dialoguista de la agrupación", y agrega que "las bases justicialistas no son tremendistas, quieren paz y trabajo, por supuesto bien remunerado y desean vehementemente vivir en democracia y sobre todo, practicarla en el camino de la Constitución y de la Ley Sáenz Peña".

El comunicado, firmado por el secretario de Prensa del Congreso Justicialista bonaerense, añade que "somos dialoguistas porque el diálogo escuchado por las partes es la única solución de la convivencia entre argentinos. Esos que crispan los puños en rebelión, los que tienen intereses ocultos y nada confesables, que ningún bien le hacen al pueblo y a la patria, no merecen participar de la construcción argentina".

Más adelante la declaración puntualiza que "nosotros creemos que la solución estará en la mesa redonda de los representantes de la banca, el trabajo, el profesionalismo, la patronal y las Fuerzas Armadas, que en el cambio de ideas y posturas creadoras inspirarán las soluciones". La declaración, cabe citarlo, lleva la firma de Carlos Novello, secretario de Prensa.

PARA MASSERISTAS AUN NO ESTA TODO PERDIDO

SANTA ROSA, La Pampa, 22 (De nuestro corresponsal).— El obispo diocesano de La Pampa, monseñor Adolfo Arana, recibió a los delegados organizadores del Partido para la Democracia Social, que orienta Emilio Eduardo Massera.

En la oportunidad, los señores Juan José Blanco y Juan Lamborizio entregaron una nota a monseñor Arana, mediante la cual adhieren a los documentos del Episcopado.

Expresan que "adhieren expresamente al documento Iglesia y Comunidad Nacional, así como al complementario del 15 del corriente mes, emanado del episcopado".

Más adelante continúa diciendo que "la Iglesia, efectivamente, recalca que la crisis actual que azota a nuestro país es una crisis de valores espirituales y morales" agregando que "si bien los males denunciados: tasas usuarias de interés, desempleo, desocupación, avance incesante del Estado, no se manifiestan con total intensidad en nuestra provincia, no dejan de surgir".

La nota finaliza con una frase de Massera donde dice que "queremos un país donde el hombre sea más importante que el dinero, donde Dios sea más importante que el hombre".

NO LOS DEJARON DELIBERAR

La Policía Prohibió un Acto de Empresarios

ROSARIO, 22 (De nuestro corresponsal).— Integrantes de las uniones Comercial e Industrial de la provincia de Santa Fe no pudieron realizar la asamblea que tenían prevista en la víspera en la vecina ciudad de Venado Tuerto, por impedirlo la policía, que alegó que los organizadores no habían recabado la respectiva autorización para reunirse.

En protesta por esa medida, los empresarios dieron a conocer un comunicado en el que señalaron que no buscan desestabilizar a nadie y solo luchan por "los reales intereses del sector".

Los dirigentes Enrique Tanzi (industrial) y Leonardo Tocco (comercial), junto con el titular de la Unión Industrial, José Censabella, se presentaron en la sede policial de Venado Tuerto, donde dieron a conocer su protesta ante la prohibición.

La policía impidió la apertura del local en el que iba a realizarse la asamblea, y a medida que llegaban los representantes de los centros comerciales e industriales de la provincia, se les comunicaba que la reunión no podía realizarse.

Pese a ello, los principales dirigentes se concentraron en un bar de las afueras de Venado Tuerto, y dieron forma a un comunicado repudiando la actitud.

El documento dado a conocer por los empresarios manifiesta que "el tiempo transcurrido puso en evidencia la vocación de orden y responsabilidad de dirigentes y entidades empresariales integrantes de la industria y el comercio de la provincia de Santa Fe", agregando que "han realizado más de 30 reuniones en esta época de crisis para expresar, en el marco de la convivencia, sus reclamos para que se adopten medidas claras, adecuadas y urgentes que permitan superar los graves problemas que vive la economía nacional".

Más adelante el comunicado señala que "nuevamente ha prevalecido la miopía política de sectores del gobierno santafecino que no han comprendido, o no quieren comprender, que los empresarios no buscan desestabilizar a nadie, y que solo luchan por los reales intereses de su sector, de la provincia y los de la República".

CORDOBA: JUSTICIALISTA SE TIRA CONTRA LA UCR

CORDOBA, 22 (De nuestro corresponsal).— El ex diputado nacional justicialista señor José Oviedo declaró en esta ciudad que el documento emitido hace unos días por la Unión Cívica Radical de Córdoba ha tendido a "impactar fuertemente a la opinión pública, con un resultado altamente negativo".

Dijo también Oviedo que "el pueblo está para producir hechos y no para recibir los efectos de diatribas dialécticas. Además, nada nuevo se agrega a lo ya conocido, a la profunda crisis existente".

Señala luego que "pareciera que el tiro por elevación del documento radical está dirigido al peronismo, al insistirse con obcecación que lo único bueno que vivió el país en los últimos cincuenta años, fue el gobierno del doctor Illia, que accedió a la primera magistratura con las mayorías populares proscriptas, intentándose desconocer la gestión del peronismo en su proyección transformadora, tanto en lo social como en lo político y económico y, lo que es más grave aun, dejar la duda al incluirnos en períodos decadentes de la historia del país.

Es por ello que me viene a la memoria un razonamiento de Diógenes: La injuria descalifica a quien la infiere, no a quien la recibe".

Super oferta

Crédito por $ 2.000.000.00 en 8 cuotas de $ 250.000.- una sola cuota adelantada sin ningun gasto adicional.

Crédito a sola firma

tienda VENUS

SUPERTIENDA INTEGRAL
LYNCH 3955 (esq. Av. Saenz 1100)
NO CERRAMOS AL MEDIODIA

AFIRMAN QUE BITTEL ESTA JAQUEADO

SANTIAGO DEL ESTERO, 22 (De nuestro corresponsal).— El dirigente del Movimiento de Reafirmación Doctrinaria Justicialista, Enrique Osella Muñoz manifestó su preocupación por la dolencia que aqueja al general Viola y expresó su "esperanza de que las Fuerzas Armadas encuentren la solución que permita al país no seguir acentuando su debilidad".

Ossella Muñoz que arribó a esta ciudad invitado por el Centro de Estudios Sociales para participar del acto recordatorio de la batalla de "La Vuelta de Obligado", se refirió asimismo al vicepresidente 1ro. del Partido Justicialista Deolindo Bittel, al que mencionó como "**jaqueado por quienes quieren hacer subsistir la vigencia de una metodología que solo era en vida de Perón**".

Al eludir a los recientes inconvenientes que enfrentó Bittel cuando intentó concurrir al diálogo instrumentado por el actual gobierno, señaló que "**actualmente el peronismo, en sus cuadros dirigentes, padece de una honda crisis de representatividad**".

"**El peronismo debe transformarse, organizarse**", y **esta es la tarea principal que debe atender**," acotó.

OTRO QUE ESTA CONTRA EL PROCESO

MAR DEL PLATA, 22 (De nuestro corresponsal). — El ex secretario de Combustibles de la Nación, Juan Sábato, afirmó que "el mejor servicio" que puede hacerle al país el actual gobierno de las Fuerzas Armadas es "normalizarnos institucionalmente a la brevedad posible".

Sábato, que ocupó ese cargo durante el gobierno radical de Arturo Illia, opinó por otra parte que el comandante del III Cuerpo de Ejército, general Cristino Nicolaides, no puede acusar al radicalismo "ni de corrupción ni de subversión".

En declaraciones a la prensa durante una visita que realizó a la ciudad de Tres Arroyos, invitado por el comité radical de la zona, el ex funcionario reiteró su oposición a la exportación de petróleo.

Sábato, refiriéndose a la actualidad política, dijo que "la salida a la actual situación del país va a ser difícil pues ésta tiene que estar dirigida a la normalización.

HOLANDA: PROTESTAN LOS QUE ECHAN HUMO

LA HAYA, 22 (EFE).— El Colegio Holandés de Etica Publicitaria dispuso retirar de circulación un mensaje anti-tabaco, como consecuencia de las airadas reacciones recogidas entre los adictos al cigarrillo.

El mensaje de referencia rezaba: "El que fuma está mal visto". Ahora los "mal vistos" son los responsables del mensaje, al punto de que se los ha acusado de "perjudicar el crédito de que debe gozar la publicidad".

Asimismo el Tribunal de Etica Publicitaria determinó que la mencionada publicidad destinada a combatir el vicio del tabaco "era inútilmente difamatoria contra los cuatro millones de holandeses que consumen tabaco".

Zazpe: Estado de Derecho es Unico Elemento Válido de Paz

SANTA FE, 22 (De nuestro corresponsal).— El arzobispo de esta provincia, monseñor Vicente Zazpe, sostuvo hoy que "recuperar el estado de derecho y vivir bajo los procedimientos de la ley" constituyen "los únicos elementos válidos de paz y estabilidad".

Agregó, remitiéndose al reciente pronunciamiento episcopal "Iglesia y Comunidad Nacional", que "el país se ha de reconstruir desde sus bases morales".

Zazpe dedicó su habitual mensaje radiofónico a la feligresía provincial al tema "Democracia de participación y no nominal".

El prelado comenzó su mensaje reiterando el concepto de su charla anterior en el sentido de que "el Episcopado se inclina por una democracia renovada y fundada en la persona como sujeto, principio y fin de las instituciones sociales".

Detener la evolución democrática, dijo más adelante, "es posible por un tiempo, pero a la larga las contradicciones que significan su desconocimiento no pueden prolongarse".

"Confundir el orden coyuntural —añadió— con el orden que exigen los imperativos de la comunidad sin ofrecer un recambio renovador, es el peor daño que puede hacerse a un pueblo".

Negó seguidamente que la alternativa fuera "construir un muro contra la corriente de la historia, sino abrir un cauce para que ella pueda manifestarse en todo el esplendor de posibilidades".

Dijo entonces que "incorporar al pueblo a la plenitud de sus responsabilidades para contar con la riqueza inagotable de su aporte, es caminar en el sentido y dirección de la historia".

Criticó a renglón seguido a ciertos sectores que alientan "la idea de un paternalismo subestimativo del pueblo" y el recuerdo de "una democracia meramente sufragista", que "nos llevan a mirar con descreimiento la protección de una democracia renovada".

"Siempre la razón —agregó— la moral y el amor al prójimo parecen débiles ante el matonaje, a la soberbia y a la imposición; sin embargo el paciente es más fuerte que el impaciente, el humilde que el orgulloso, el reconciliado que el impenitente".

Agregó que "la verdad tiene más fuerza que la mentira y la participación tiene más posibilidades que el autoritarismo y la dictadura".

"Recuperar el estado de derecho y vivir bajo los procedimientos señalados por la Ley parecen peligros para la comunidad, cuando por el contrario constituyen los únicos elementos válidos de paz y estabilidad", enfatizó seguidamente.

UNA SEMANA CON EXPECTATIVAS

Hoy el General Liendo Inició Actividad Oficial

El nuevo Presidente de la Nación, en forma interina, general de división Horacio Tomás Liendo, contrariamente a lo que se suponía, inició hoy domingo, su labor oficial como nuevo primer mandatario, llegando poco antes de las 10 a la Casa de Gobierno. En su despacho, junto con sus colaboradores inmediatos, procedió a considerar diversos asuntos de Estado. Esta actividad y la que desarrollará a partir de mañana, lunes, en el primer día hábil de su gestión como titular del Poder Ejecutivo, determinan que la expectación pública se proyecte hacia la Casa Rosada. Hasta el momento, como pauta de la acción que está dispuesto a cumplir, solo existen breves declaraciones del nuevo primer mandatario, en el sentido de que si bien ejerce un interinato, ello no significa que no vaya a adoptar las decisiones que se reclaman en los órdenes de las finanzas y de la economía nacionales.

Como es de público conocimiento, diversos sectores de la producción y del trabajo han solicitado "cambios urgentes", que lleven a la anhelada reactivación del aparato productivo y, consiguientemente, al apoyo a la industria nacional, para posibilitar las soluciones sociales, hoy con problemas agudos de desempleo y bajos salarios.

● EL PLAN YA PREVISTO

El general Liendo, también es importante consignarlo, adelantó que las consultas políticas que lleva a cabo el Gobierno "no sufrirán alteraciones", si bien en este momento, en ese plano, no hay ninguna nueva reunión prevista.

Observadores de la realidad nacional han coincidido en señalar que el relevo del general Viola por el actual Presidente de la Nación se ha producido en momentos del período delicado y arduo en el cual las Fuerzas Armadas se abocan anualmente a disponer los retiros, ascensos y pases. Esta labor recién culminará el 10 de diciembre, por lo que se prevé que cualquier decisión acerca de la situación nacional tiene necesariamente como referencia esa fecha "clave".

Asimismo, se ha enfatizado que la enfermedad del general Viola agudiza actualmente la crisis institucional que el país vive, ya que en un período constitucional de excepción, como es el actual, situaciones de esa naturaleza en nada favorecen la consolidación de un sistema.

En consecuencia, se abre un paréntesis que podría culminar hacia mediados de diciembre, fecha en que algunos voceros oficiales han proporcionado para el fin de la licencia por enfermedad del teniente general Viola.

Entre los observadores, y también entre voceros del Gobierno, hay conciencia de que importará mucho la tendencia que se evidencie a través de la recomposición del alto mando del Ejército. Los analistas han coincidido, finalmente, en que el Proceso de Reorganización Nacional "se halla actualmente en su punto más bajo desde que se instaló en el poder".

Comentan en México la Situación Argentina

CIUDAD DE MEXICO, 22 (DPA).— La prensa mexicana pronostica hoy el marginamiento definitivo del general Roberto Viola del poder y su reemplazo por el general Leopoldo Galtieri, al comentar la situación política argentina.

"Bajo la forma clásica de una licencia por enfermedad, el general Roberto Viola parece haber sido apartado definitivamente del poder", afirma el diario "Uno más uno", en un editorial titulado "Viola en la picota".

Al margen de la gravedad de su estado físico, añade: "la crisis económico-financiera y los crecientes indicios de inquietud social y política... parecen ser los síntomas más importantes de la enfermedad de tipo político que ha llevado al actual mandatario a delegar la presidencia".

El diario señala que los sectores militares más conservadores "responsabilizan a Viola y a su política" de la crisis nacional y por lo tanto, evitarán que el interinato del general Horacio Liendo se prolongue demasiado.

"Muchos indicios apuntan hacia un posible próximo nombramiento del general Leopoldo Galtieri como presidente de la Argentina. Galtieri, uno de los representantes del ala dura del ejército, vendría, además, con el visto bueno de los halcones del gobierno de Reagan", puntualiza el matutino.

● CRISIS SERIA

BRASILIA, 22 (ANSA).— Los diarios de esta capital coinciden en señalar que el interinato creado por la enfermedad del teniente general Viola, en la Argentina, posterga una crisis muy seria. Y señalan que el problema de Viola ha sido "la imposibilidad de cambiar la tendencia hacia la recesión económica sin cambiar la orientación impartida por el gobierno del general Videla" y "la imposibilidad de gobernar con la actual estructura de poder".

● DESGASTE

LIMA, Perú, 22 (ANSA).— El diario "Correo" señala hoy que "para un hombre que no le desagrada el whisky, fuma tres paquetes de cigarrillos diarios y sufre bronquitis crónica y enfisema, los deberes presidenciales tenían que llevarlo inexorablemente al desgaste orgánico". Así comenta, básicamente, la crisis argentina.

EXAMINAN A VIOLA

Mañana irá al Hospital Militar

Ya sin la responsabilidad del ejercicio del Poder Ejecutivo, el teniente general Roberto Eduardo Viola se someterá mañana, lunes, en el Hospital Militar Central, a nuevos exámenes médicos, de acuerdo con el tratamiento que le fue prescripto debido a la hipertensión arterial e insuficiencia coronaria

Y después de esos nuevos exámenes, es probable que se dictamine en cuanto a la atención médica que recibirá para lograr su más rápida recuperación. De ello, como es obvio, depende el lapso que permanecerá alejado de la Presidencia de la Nación, ya que hasta el momento, tras delegar sus altas funciones oficiales, nada se ha dicho

En fuentes allegadas al gobierno, algunos voceros han coincidido en que se estima en tres semanas "el plazo máximo para la recuperación", pero como decimos precedentemente, esto no ha tenido ninguna confirmación de tipo médico ni oficial. El general Raúl Ortiz, secretario de Información Pública, por su parte, estimó en 14 ó 21 días el período de alejamiento de sus funciones

Lo interesante, en cuanto a las versiones circulantes, es que el teniente general Viola podría viajar a Houston, Estados Unidos, para ser examinado en un prestigioso instituto médico de esa ciudad, pero esto tampoco fue confirmado.

Ficha de un Millón no va Más

MAR DEL PLATA, 22 (De nuestro corresponsal).— Las autoridades de la Lotería Nacional de Beneficencia y Casinos dispusieron que las 2.023 fichas de juego color número 161, marco amarillo rectangular, del valor nominal de un millón de pesos, pierden su valor en canje, prohibiéndose su circulación en todos los casinos nacionales.

El monto total del valor de las fichas asciende a la suma de 2.023 millones de pesos.

La Resolución número 2446 fija como plazo para el canje de las fichas de referencia el día 29 del corriente, fecha después de la cual no se acreditarán su valor.

Además, en el Casino Central se confirmó la fecha del domingo 29 del corriente como finalización del ciclo invernal, y la del sábado 5 de diciembre, para el comienzo del ciclo de verano.

LA LUZ, ARTICULO DE LUJO

Imposti Dice que Está Barata y en La Plata la Cortan Porque no Pagan

LA PLATA, 22 (De nuestro corresponsal).— En el área de esta ciudad —que incluye a Ensenada, Berisso, Brandsen y Magadalena— se realizan, como promedio, unos 1.155 cortes mensuales de energía eléctrica por falta de pago, por igual motivo se retiran 290 medidores y el total de facturas impagas al producirse los vencimientos respectivos llega a 13.840.

Esta información fue entregada en la vispera por la oficina local de la Empresa Sérvicios Eléctricos del Gran Buenos Aires (SEGBA), quien aclaró que del total de medidores retirados quedan mensualmente unos 25 sin reconectar, con tramitación judicial del cobro pertinente.

La empresa atribuyó esta generalizada mora a la "costumbre de no efectuar la previsión correspondiente para afrontar los vencimientos que se conocen con 60 días de anticipación y, por lo tanto, al recibir la factura, se carece de los fondos disponibles. También —agrega— aunque en menor proporción, se debe a motivos personales de los propios usuarios como olvido, ausencia temporaria de sus domicilios, entre otros".

Sin embargo, no se explica por qué existe esa cantidad de usuarios a los que finalmente se les retira el medidor y se quedan sin luz o por qué se llega hoy, con los altos recargos que se cobran en la empresa, a tal cantidad de atrasos.

Por su parte, el contralmirante Félix Imposti, titular de SEGBA, al regresar ayer de Caracas, señaló que **"las tarifas eléctricas tendrían que subir porque la participación de éstas en el producto terminado es muy baja"**, y añadió que en la Argentina el precio del servicio "es político, no técnico".

La argumentación se amplió en cuanto a la incidencia de las tarifas del sector en los costos industriales y señaló que "en casi el 95 por ciento de esos productos la energía influye en el uno por cientro y algo más".

Técnicamente, el ingeniero Imposti puede tener razón, ya que los precios pueden tener que estar por las nubes en la medida en que la producción de la energía resulta muy cara. Y esto puede suceder, por ejemplo, porque las máquinas son muy viejas.

Pero, la pregunta que aparece claramente es: ¿qué culpa tiene el sufrido consumidor argentino de que eso suceda? Y otra: con la actual crisis económica que afecta sostenidamente a los bolsillos de todos los trabajadores, ¿hasta cuánto puede pagar de luz una familia de ingresos bajos o medios?

Visto desde la fría perspectiva de las estadísticas, los costos y las necesidades de inversión de SEGBA, podría ser razonable que las tarifas se incrementaran pero también hay que considerar que quienes las pagan tienen sus ingresos deprimidos notoriamente.

Basta recordar la cantidad de medidores que esa misma empresa cierra.

El problema ha llegado a niveles tan altos que, actualmente, hay barrios enteros que se ecuentran sin luz eléctrica.

Pero volviendo al argumento de la participación en los costos industriales, la cifra del "uno o algo más por cientro" puede parecer pequeña; pero hay muchas ramas industriales donde el valor de los salarios hoy no supera el 5% de los costos y de allí viven todas las familias de quienes trabajan en las fábricas.

INQUILINOS CLAMAN PARA QUE CESEN INDEXACIONES

"Hay un creciente distanciamiento entre nuestros sueldos y los alquileres, que han pasado a afectarlos de entre un 75 y un 100% a cifras que oscilan entre el 100 y el 170%", señala en un comunicado el Centro de Inquilinos de Buenos Aires quien añade que "la indexación aumenta más y más rápido que nuestros salarios".

El documento expresa, asimismo "la afligente situación que afecta a unas 700.000 familias de todo el país, de las cuales el 40 por ciento reside en la Capital Federal, totalizando más de un tercio de la población total capitalina. Esto nos lleva —Agrega— a solicitar urgentes medidas que tiendan a solucionar el problema".

La reunión donde se diera a conocer la posición del Centro sobre el tema fue presidida por el secretario de la entidad, José Bonano, y contó con la participación de la Mesa Coordinadora de Organizaciones de Jubilados y Pensionados de la República Argentina y de la Coordinadora de Inquilinos de Hoteles y Pensiones, entidades que mancomunaron su acción con la de la entidad convocante.

Más adelante, la publicación de los inquilinos señala que "si bien a nosotros no se nos aplica la Circular 1050 del Banco Central, que lleva las cuotas de reembolso a situaciones de usura y expropiación, la indexación de los alquileres que se nos aplica, lleva el absurdo de que a los seis meses y/o al año estamos pagando más por nuestra vivienda que por un departamento con las mismas comodidades, vacío y que está en alquiler".

El titular de la entidad aclaró que "alrededor de mil personas recogen firmas para un petitorio que se entregará alrededor del 15 de diciembre al ministro de Acción Social en el cual se solicita la desindexación

¡CADA DIA HAY MAS LOCOS! 25% DEL PAIS, CON SICOSIS

El siquiatra Roberto Fernández Labriola, presidente de la entidad que nuclea a los profesionales de ese campo en la Argentina, sostuvo que por lo menos el 25 % de la población del país posee alguna afección síquica.

"A pesar de no disponer estadísticas oficiales entiendo que es así, que esa proporción sería la correcta y probablemente algo superior al 25 %", aseguró el doctor Fernández Labriola.

"La solución para este grave índice —acotó— residiría en una atención más integral, más prolija y eficiente de toda la infraestructura de la asistencia de las sicopatologías en nuestro país".

Fernández Labriola hizo esas apreciaciones durante una conferencia de prensa en la que anunció la realización, a partir del 26 de este mes, del I Congreso Argentino de Siquiatría Biológica, cuyas sesiones se llevarán a cabo en la sede del Círculo de Oficiales del Mar, en esta Capital.

Señaló también el profesional que "en este momento los enfermos de depresión en el país son muchos", a la vez que indicó que se puede asegurar que la depresión siempre es "gatillada" por causales de tipo sicológico y socioeconómico y un médico carece de poder para resolver la enfermedad desde ese ángulo".

"La solución —añadió— está en preparar al enfermo orgánicamente para resistir condiciones externas hostiles, como las que vive en este momento la Argentina".

Explicó seguidamente que "la siquiatría biológica reconoce a la depresión como una de las causales directas del suicidio.

El 92% de ellos, los suicidas, padecieron o tienen antecedentes familiares de depresión endógena o sicosis maníacodepresiva".

DELEGACION DE MUNICIPALIDAD PARA CASTELAR

El intendente de Morón, Ernesto Enrique Rodríguez, dispuso la creación de la Delegación Municipal de Castelar designando al frente de la misma al señor Pedro Corigliano, que de inmediato se hizo cargo de sus funciones.

La medida vino a satisfacer una antigua aspiración vecinal expresada a través de peticiones formuladas por entidades intermedias de la localidad, las que incluso propusieron al intendente una terna de candidatos para ocupar el cargo de delegado, de la cual fue electo Corigliano.

● TRAMITES

La Delegación Municipal de Castelar funciona en el local de la calle Lincoln 777 y desde ahora facilita la realización de trámites comunales y canaliza los reclamos e inquietudes del vecindario, que antes debían ser expuestos en la sede del Departamento Ejecutivo, en Morón. En la nueva dependencia se podrán abonar tasas, tramitar registros de conductor, habilitación de comercios y efectuar distintas gestiones.

La de Castelar es la tercera delegación municipal que se crea, dentro del programa de acción que tiende a la descentralización de las funciones de la comuna.

Viviendas: Denuncian Defraudación

Por "defraudación", según figura en el sumario de rigor que se instruye en la comisaría de la localidad bonaerense de San Isidro, la ex presidenta de la Comisión Administrativa del barrio construido por el Fondo Nacional de la Vivienda (FONAVI) en la vecina población de Boulogne, fue separada del cargo, lo mismo que otros tres miembros del organismo vecinal, según declaró a CRONICA el señor Alfredo Mellid, que actualmente se desempeña como titular de la citada comisión.

Su relato de los antecedentes del caso, es el siguiente:

—Este barrio fue construido por el FONAVI de la provincia de Buenos Aires y hace 34 meses habitamos aquí unas 9 mil personas, todas adjudicatarias legales. Desde entonces funcionó la Comisión Administrativa para el control de los gastos generales del complejo, con la titularidad de la señora Irene Bohedel, quien ahora resulta responsable no sólo de varias irregularidades cometidas en el manejo de los fondos comunes del barrio, sino también de amenazas contra mí y algunos otros miembros de la nueva comisión, elegida por los copropietarios en elecciones celebradas el 22 de agosto último. Nosotros al hacernos cargo de la comisión (yo como vice, ya que la señora Behedel seguía al frente), encontramos una serie de irregularidades en el balance, e hicimos la correspondiente denuncia en la comisaría de San Isidro. El caso se caratula "Defraudación" —puntualiza Mellid— y toma cartas en el asunto el juez penal doctor Horacio Vaccaré.

Pero el caso no termina ahí, puesto que Mellid recibió reiteradas amenazas de parte de "allegados de la señora Bohedel, que por supuesto se alejó de la presidencia de la comisión, diciendo que me iban a desadjudicar la vivienda por vivir fuera del barrio. Es un disparate", opina Mellid.

Los vecinos de un barrio de Boulogne construido por el FONAVI en la asamblea donde se denunció una defraudación con los fondos de esa entidad.

SE ABONARA EL SOBREPRECIO

El Estado a Cargo de Mayores Costos de Turbinas Para Yacyretá

MENDOZA, 22 (De nuestro corresponsal).— El Estado argentino se hará cargo de un posible sobreprecio derivado de la construcción de cuatro turbinas cuya adjudicación recayó en el consorcio argentino METANAC, afirmó aquí el titular del Ente Binacional Yacyretá, general Lino Montiel Forzano, quien además negó enfáticamente que Argentina fuese a fabricar más máquinas de las mencionadas para utilizarlas en el emprendimiento energético del río Paraná.

Montiel Forzano dijo que si existiera el sobreprecio derivado de la oferta formulada por los norteamericanos, el gobierno argentino lo absorbería "para resguardar a la industria nacional".

Asimismo el director ejecutivo de Yacyretá negó ante comentarios periodísticos efectuados en su presencia, que nuestro país fuese a fabricar más de cuatro turbinas, con lo cual negó verosimilitud a la opinión del empresario Luis Menotti Pescarmona, en el sentido de que Argentina podría llegar a fabricar 10 turbinas.

● DENUNCIA

Un documento firmado por la "Comisión Nacional de Enlace" justicialista, denuncia que "el gobierno argentino cede al Paraguay el control total de la energía, pues el mismo prevé el asentamiento del total de las turbinas y de la central en el territorio y bajo la soberanía del país hermano".

Refiriéndose siempre a la instrumentación del Ente Binacional Yacyretá, el documento peronista se interroga: "¿a qué estrategia geopolítica obedece semejante despropósito?

EL DEFICIT DEL FERROCARRIL NO ES EL MAYOR

MENDOZA, 22 (De nuestro corresponsal).— El vicepresidente ejecutivo de Ferrocarriles Argentinos, coronel Mario Enrique Barregue, aseguró aquí que "el déficit de Ferrocarriles Argentinos, no es uno de los mayores del mundo".

Al respecto advirtió que "hay que tener cuidado al hablar de déficit de Ferrocarriles, porque una cosa es el déficit patológico del ferrocarril por ineficiencia y otra son los gastos que tiene por una cantidad de cosas que tiene obligación de hacer al servicio de la sociedad".

El coronel Barregue, sostuvo a un matutino local que la vuelta al ferrocarril es lo que está ocurriendo y ello se registra en Europa, Estados Unidos y en todos los países desarrollados a raíz del conocido problema energético.

Considera además que el ferrocarril representa la mayor economía de energía y aparte éste puede funcionar prescindiendo del petróleo.

Volviendo sobre el denominado déficit de ferrocarriles, el funcionario manifestó que los ferrocarriles tienen déficit en todas partes del mundo y "aunque lo que yo diga, parecía paradójico —agregó— el déficit de Ferrocarriles Argentinos no es uno de los mayores.

EL RIO DEVORO A POLICIAS

Inhuman a los Cinco Ahogados en Gualeguay

GUALEGUAY, 22 (De nuestro corresponsal).— Esta mañana fueron inhumados, en medio de un gran pesar de familiares y allegados, los restos de los cinco agentes policiales que perdieron la vida cuando navegaban en aguas del río Gualeguay. El sepelio tuvo lugar a las 10 en el cementerio local, tras ser velados los restos de los infortunados servidores públicos en el casino de suboficiales de la policía departamental.

De esta manera culminó un capítulo trágico para la comunidad local, que ayer recibió con indescriptible conmoción la confirmación del fallecimiento de los cinco agentes, cuando sus cadáveres fueron retirados de las aguas. Las víctimas son el sargento Máximo Manuel Gómez, el cabo Mario Osmar Pérez, quienes fueron encontrados en primer término por efectivos del cuartel local de bomberos voluntarios. Posteriormente fueron encontrados, en las aguas del mencionado río, los agentes Reinaldo Miguel Niz, José Alberto Cáceres y Oscar Salvador Reynoso, también fallecidos por asfixia por inmersión.

La información oficialmente proporcionada sobre el luctuoso suceso, señala que el último jueves, aprovechando el franco semanal, los agentes decidieron marchar a la zona denominada "Campo el Diez", donde abordaron una precaria embarcación para navegar por el río Gualeguay. Tratándose de una embarcación demasiado precaria, con capacidad para solamente dos personas, los agentes perecieron tras el hundimiento de la nave.

En sus hogares comenzó a cundir la alarma pasadas las 21 horas del jueves pasado, cuando los policías debían regresar de su excursión, según lo que ellos mismos habían prometido. En medio de las más terribles sospechas, sus familiares dieron aviso a las autoridades, y de inmediato comenzó la búsqueda de los navegantes.

Personal policial y de bomberos voluntarios de esta ciudad, rastrearon las aguas en la zona de "Campo el Diez", hallando en primer término los cadáveres de Gómez y Pérez, para más tarde rescatar de las aguas a los restantes ahogados.

Algunas versiones circulantes indican que, hallándose en un paraje demasiado solitario, nadie los pudo auxiliar cuando la canoa en que navegaban se dio vuelta, posiblemente como consecuencia del exceso de carga que llevaba.

Oficialmente, se informó que el trágico accidente ocurrió el jueves último alrededor de las 16 horas, en proximidades del establecimiento rural "La Calera", a unos 10 kilómetros de aquí, cuando las víctimas se hallaban navegando en aguas del río Gualeguay, en un paraje solitario denominado "Campo el Diez".

● MENORES DETENIDOS

LA PLATA, 22 (De nuestro corresponsal).— La policía perteneciente a la seccional local 6ª, esclareció un robo cometido días atrás en la Escuela Nº 30 de esta capital, y detuvo a los autores del ilícito, que resultaron ser dos menores de edad. Los datos de los detenidos, por obvias razones, se mantienen en reserva.

Interviene en la causa el juez de Menores doctor Cordero, caratulándose el caso como "hurto". Los menores tienen 10 y 8 años respectivamente.

SAN JUAN: SATIRO DE LA MOTO ROJA PERSIGUE A CRIATURAS

SAN JUAN, 22 (De nuestro corresponsal).— La policía de esta capital se halla abocada a la captura de un sujeto cuyas incursiones por las escuelas públicas y demás lugares de afluencia de menores de ambos sexos tienen lógicamente alarmada a la población.

Según los testimonios reunidos hasta el momento, el sátiro se desplaza en una motocicleta de color rojo, y su edad sería de aproximadamente unos 35 años.

Hasta ahora, su aparición fue denunciada en varios lugares, siendo la más comentada una que tuvo lugar en el baño de una escuela de niñas. Aquí, según la portera del establecimiento, quien acudió en auxilio de la que estaba por ser víctima del aberrante sujeto, éste intentó abusar de una niña, pero los gritos de la menor alertaron al personal de la escuela, debiendo el sátiro emprender la retirada. Para ello, debió golpear a la portera.

Asimismo, la policía informó que el mismo sujeto, según las descripciones aportadas por testigos oculares, apareció en varios lugares haciendo gala de un morboso exhibicionismo.

● OTRA APARICION

Una denuncia formulada ante las autoridades por los padres de una niña que concurre a un establecimiento educacional de nivel primario señala que el sujeto en cuestión, a quien describe como "fornido, de unos treinta años, vestido con ropas de cuero a pesar de la temperatura elevada y con anteojos", se aproximó en su motocicleta a la puerta principal de la escuela y trató de entrar en conversación con la niña, la cual estuvo a punto de ser víctima de su buena fe. Sin embargo la madre de una compañerita advirtió algo sospechoso en la actitud del desconocido, y procedió a dar aviso a un agente policial que se encontraba en las inmediaciones. Advertido de la presencia policial, el sátiro emprendió veloz fuga.

INCENDIO GIGANTE EN PRECORDILLERA ARRASO ESTANCIA

MENDOZA, 22 (De nuestro corresponsal).— Un incendio de grandes proporciones que estalló en la víspera en el distrito de Blanco Encalada, departamento de Luján de Cuyo, más precisamente en jurisdicción de la estancia La Crucesita —50 kilómetros al oeste de esta capital— en plena precordillera andina, continúa avanzando pese a los denodados esfuerzos de los hombres que tratan de combatirlo.

Ya esta mañana —a las 6— el siniestro abarcaba un amplio frente de 15 a 20 kilómetros de este a oeste y de unos 20 kilómetros de norte a sur y entre un foco y otro había distancias que oscilaban entre los 500, 1.000 y 1.500 metros, existiendo el riesgo de que las llamas, favorecidas por la alta combustibilidad de la maleza, constituida por coirón, jarillas, retamos, piquillín, brea y otros elementos y el viento que sopla en la zona, se propaguen.

Pese a los esfuerzos de los hombres que lo combaten, el fuego continúa avanzando sin pausa y existe el riesgo que se propague hacia la Ruta Panamericana.

Aunque el siniestro no ha provocado víctimas ni existen hasta el momento riesgos para la vida humana, se teme que el avance de las llamas haya afectado puestos de cabras cercanos.

Un Anciano Comprobó que su Vecino Quería Robarle y lo Ultimó con Certera Puñalada

LA PLATA, 22 (De nuestro corresponsal).— Un confuso suceso ocupa al personal de la comisaría de la localidad bonaerense de San Justo, donde días pasados el ciudadano paraguayo Valerio López, de 62 años, denunció la muerte de su vecino Florencio Giménez, quien según el testimonio del denunciante trató de robarle en su propia casa. Varela, tras recriminarle el intento de robo, se trabó en discusión con Giménez y le dio muerte.

La denuncia contiene el siguiente relato:

Siendo las ocho de la noche, aproximadamente, Valerio López llegó a su domicilio de Venezuela y Charrúa, en la localidad bonaerense de San Justo, adonde arribó poco después su vecino Florencio Giménez, a quien conocía desde hacía un año.

Tras mantener una conversación doméstica, López notó que Giménez se encontraba ebrio, pero no hubo al margen de esa comprobación nada que lo alarmase. Sin embargo, poco después, cuando regresaba de una habitación adonde había ido para cambiarse de ropa, sorpendió en el living de su casa a Giménez tratando de hurtarle algunas pertenencias. De inmediato López le recriminó a su vecino la acción innoble, pero lejos de arrepentirse, el otro comenzó a proferir insultos. Así las cosas, López intimó a Giménez para que dejara en su lugar los objetos que había tomado, a lo que el ladrón respondió con un empellón. Posteriormente, y siempre según el relato de López que consta en el sumario de rigor, Giménez extrajo un cuchillo de entre sus ropas, haciendo lo propio el dueño de casa. De tal modo se entabló una lucha recia, resultando Giménez herido de muerte por un certero ataque de López. A causa del puntazo recibido en el abdomen, Giménez perdió la vida.

● HOMICIDA DETENIDO

Personal policial de la localidad de Merlo detuvo a Alberto Sandoval, de 28 años, quien admitió su autoría en el crimen de que fue víctima fatal César Ayala, de 36 años, como consecuencia de una discusión.

Según la información policial, Sandoval en medio de una discusión en la vía pública con quien fuera su vecino, extrajo un arma blanca y, dominado por la furia, le propinó varias cuchilladas a Ayala. Este fue llevado por vecinos al hospital de Haedo, donde posteriormente falleció.

CHACARERO BESTIAL

Se Entregó Torturador y Asesino de Brasileño

POSADAS, 22 (De nuestro corresponsal).— La policía de la localidad de San Antonio, ubicada en el extremo nordeste de la provincia, informó que Juan Rauber, chacarero de la zona, se confesó único autor del homicidio del brasileño Edivaldo Pereira Dos Santos, quien fuera hallado en las inmediaciones de su pequeña hacienda con tres disparos de rifle calibre 22 en el cuerpo, además de observar huellas de un pavoroso castigo.

Sin embargo las autoridades dudan de la veracidad del testimonio de Rauber, quien se presentó espontáneamente a declarar, puesto que además de recibir los disparos ya mencionados y el castigo corporal que aceleró su deceso, Pereira Dos Santos fue encontrado atado a un árbol. Los investigadores, en tal sentido, sostienen que Rauber debió recibir ayuda para consumar semejante ofensiva en la persona de su vecino, con el que había discutido por una cuestión doméstica.

Los antecedentes del caso, aportados por el propio Rauber, son los siguientes. Afincándose el brasileño Dos Santos en una chacra vecina a la de su matador, éste le recriminaba que los animales que el brasileño tenía fuesen a pastar a sus dominios, aprovechando que se trata de tierras no mensuradas.

Tras una discusión subida de tono, Rauber, irascible, tomó su rifle calibre 22 y disparó tres veces sobre el cuerpo de la víctima, ocasionándole la muerte en forma inmediata. Su declaración, no obstante, no tiene respuesta para el detalle del castigo corporal aplicado a Dos Santos, y nada dice tampoco acerca de la forma en que fue hallado el cadáver del brasileño, quien debió ser desatado de un árbol por la policía.

Asimismo, en esferas allegadas a la policía de San Antonio, se dejó trascender la versión según la cual además de Rauber, habría otra persona detenida, en relación con la muerte de Dos Santos.

Loca Carrera de Asaltante: Jovencita Resultó Baleada

ROSARIO, 22 (De nuestro corresponsal).— Un oficial de policía logró detener a un individuo que momentos antes había intentado apoderarse de un automóvil de alquiler en las inmediaciones de la zona céntrica de Villa Gobernador Gálvez, a 9 kilómetros al sur de Rosario.

Los hechos se originaron en avenida Filipini y Ruta Nacional 9 en jurisdicción de Villa Gobernador Gálvez, cuando un sujeto que luego fue identificado como Orlando Ferreyra, argentino de 20 años, ascendió al taxi patente RA 2720, conducido por Roque Guillermo Palermo.

A poco de andar el vehículo, Palermo fue amenazado por Ferreyra con una pistola, pero ante la resistencia del conductor el asaltante huyó del lugar disparando contra el automóvil sin alcanzarlo.

Durante su fuga Ferreyra siguió efectuando disparos, uno de los cuales alcanzó a María Inés Gutiérrez, argentina, de 19 años, quien se encontraba sentada en un banco de plaza.

La joven herida fue trasladada al hospital Regional Nº 52, donde fue intervenida quirúrgicamente para extraerle el proyectil y posteriormente fue llevada al Hospital de Emergencias "Dr. Clemente Alvarez" de Rosario.

CLAMAN SACRIFICAR AL PERRO ASESINO

FEDERACION, Entre Ríos, 22 (De nuestro corresponsal).— Fueron inhumados esta mañana los restos del pequeño Pablo Emilio Teller, víctima fatal de un rapto demencial del perro que había en su casa, el cual lo atacó mientras el niño se encontraba comiendo.

Momentos de indescriptible estupor se vivieron hoy en la necrópolis local, cuando los familiares y vecinos de Pablito, que apenas tenía dos años, lo acompañaban a su última morada.

Como informáramos en nuestra quinta edición de la víspera, el perro que causó la muerte del niño — el tercero, en los últimos meses, víctima fatal de un can asesino— es una cruza de dogo con ovejero alemán.

El episodio en algunos aspectos tiene similitud con otros, ocurridos no hace mucho en la provincia de Buenos Aires y La Pampa. En este caso, Pablo Emilio Teller se encontraba comiendo en su casa, cuando por motivos que son todavía difíciles de desentrañar, el feroz animal se le echó encima y comenzó a aplicarle horribles dentelladas. Una de ellas, de mortal eficacia, le abrió una profunda herida en el cuello al pequeño, siendo la principal causa de su deceso. Inmediatamente intervinieron los padres del niño, un matrimonio integrado por una maestra y un agricultor, quienes consiguieron luego de algunos desesperados forcejeos reducir a la bestia sanguinaria. Sin embargo, ya era tarde para evitar el deceso de Pablito, quien trasladado de urgencia al hospital de Concordia, dejó de existir como consecuencia de la herida inferida por el perro en su pequeño cuello. Ahora claman sacrificar al can asesino.

● TESTIMONIOS

Lo que ambos padres del niño muerto pudieron aportar, pese a su estado de desesperación, es que Pablito se hallaba comiendo cuando el perro, con quien el niño tenía una muy buena relación, se le fue encima, quizás con el propósito de quitarle el alimento. La reacción del niño seguramente enfureció aún más al can, con los resultados trágicos que ya son aquí motivo de estupor.

Actualmente existe aquí una campaña, todavía sin el apoyo oficial, para que la gente no albergue en sus domicilios canes que puedan resultar peligrosos para la vida de los moradores, en particular de los niños.

Rusos Rechazaron Plan Para Eliminar Atómica de Europa

MOSCU, 22 (UPI).— Un comunicado de las altas esferas del Kremlin rechazó una proposición del presidente norteamericano Ronald Reagan para eliminar las armas nucleares en Europa, afirmando que se trataba de una táctica para desviar la opinión pública europea.

Un artículo del periódico Pravda firmado por Alexei Petrov señaló que Estados Unidos intenta emplazar 572 nuevos misiles nucleares de alcance medio en Europa occidental, sin importarle ningún acuerdo al que pueda llegar con la Unión Soviética en las negociaciones de Ginebra a partir del 30 de este mes.

Petrov es un seudónimo, lo que indica que las opiniones expresadas son las de la alta jerarquía de dirigentes soviéticos.

El documento publicado en la víspera del viaje del líder soviético Leonid Brezhnev a Alemania occidental, parece indicar que Moscú no hará concesiones con respecto a sus exigencias sobre la cancelación del emplazamiento de misiles a cambio de un retiro parcial de las armas soviéticas.

Reagan ofreció el miércoles eliminar la instalación de los misiles Pershing-2 y Cruise de los países miembros de la Organización del Tratado del Atlántico Norte, siempre que la Unión Soviética desmantele sus misiles SS-20, SS-4 y SS-5 en Europa del bloque soviético.

La agencia noticiosa oficial soviética, TASS y Pravda, habían considerado como poco realista esta proposición. Pero el artículo de Petrov fue el rechazo al más alto nivel del Kremlin con relación a la proposición de Reagan.

"El presidente (Reagan) afirma que Estados Unidos y la OTAN no tienen armas de alcance medio en Europa", señaló el artículo. "Esto es una táctica a la que siempre acude Occidente para tratar de probar la superioridad militar soviética".

El artículo insiste en que deben ser incluidos en las negociaciones de Ginebra los submarinos británicos capaces de proyectar misiles Polaris A-3, los bombarderos Volcano B-2 y los misiles terrestres franceses C-2 y C-3 y los misiles M-20 lanzados por submarinos.

QUIEREN MATAR A REAGAN

Denuncian un Plan Libio Para Asesinar a las Autoridades Yanquis

WASHINGTON, 22 (AFP).— Los servicios de inteligencia norteamericanos estarían en posesión de información respecto de "un complot libio" para asesinar al presidente Ronald Reagan y a otros altos responsables del gobierno norteamericano, según afirmó hoy aquí la cadena de televisión N.B.C.

La Casa Blanca, por su parte, se negó a formular comentarios.

Un responsable del Departamento de Estado subrayó que las informaciones según las cuales Reagan y Haig están en una lista de "hombres a matar"' circularon hace un mes, pero que no fueron confirmadas.

El Departamento de Estado, agregó el funcionario, no tiene además la costumbre de comentar las cuestiones de seguridad.

Por su parte el semanario norteamericano "Newsweek" afirma en su última edición que las medidas de seguridad en torno del presidente norteamericano Ronald Reagan, el vicepresidente George Bush y los secretarios de Estado Alexander Haig y de Defensa, Caspar Weinberger, fueron reforzadas.

La revista cita a responsables de los servicios de inteligencia, según los cuales el coronel libio Muhamar Kadhafi habría equipado con bazukas, lanzagranadas y misiles móviles, capaces de derribar el avión de Reagan, a comandos especiales.

Las fuentes, no identificadas, no creen que alguno de esos comandos haya ingresado a los EE.UU

● CON LA COIMA JAPONESA

WASHINGTON, 22 (AFP).— El Departamento de Justicia norteamericano tratará de determinar si Richard Allen, consejero del presidente Ronald Reagan para los asuntos de seguridad, recibió 1.000 o bien 10.000 dólares de la revista japonesa "Shu Fun Otomo", afirma el "New York Times" en su edición de hoy.

Allen habría recibido el 21 de enero último 1.000 dólares destinados a Nancy Reagan, a título de agradecimiento por una entrevista acordada a la revista japonesa. Allen habría puesto el dinero en una caja fuerte, olvidándolo luego, hasta que fue encontrado casualmente a mediados de setiembre.

El "New York Times" cita a un responsable del gobierno, sin identificarlo, según el cual la cifra 10.000 estaba escrita en el sobre donde se encontraba el dinero y en "una especie de recibo" encontrado en la caja fuerte.

Ayer, Allen reconoció haber recibido dos relojes en agradecimiento por la entrevista, precisando que le fueron remitidos antes del 20 de enero, fecha de entrada en funciones del gobierno. Fuyuko Kamisaka, la periodista que realizó la entrevista, afirmó por su parte a una agencia norteamericana, que envió el primero el 16 y el segundo el 22 de enero.

¡Fanático! y Aplastado por Comprar Vodka

VARSOVIA, 22 (AP).— Un hombre murió aparentemente aplastado cuando hacía una "cola" multitudinaria para comprar vodka, dijo hoy el diario "Sztandar Mlodych". El periódico subrayó que el incidente ocurrido en la ciudad de Rzeszow revelaba "la mala organización de las ventas al detalle".

"El alcohol, que es un artículo racionado, puede ser vendido en diversas tiendas", dijo el periódico. "Sin embargo, esta ciudad de 130.000 habitantes tiene muy pocas tiendas de licores frente a las cuales se están viendo todos los días escenas dantescas".

El rotativo dijo que los médicos decretaron la muerte del hombre allí mismo frente a la tienda, pero que de momento no se sabía si el fallecimiento se debía a la falta de aire, al haber sido aplastado por la muchedumbre.

Rzeszow es un centro industrial y agrícola que a principios de año fue escenario de una prolongada manifestación de sentados que eventualmente condujo a la formación del Sindicato Independiente de Campesinos.

"TIME ES MONEY": KISSINGER COBRA HASTA SUS ENTREVISTAS

LIMA, 22 (ANSA).— El "rating" de popularidad de Henry Kissinger es tal alto en Perú, que una estación de televisión pagó 15.000 dólares al ex-secretario de Estado, por una entrevista de veinte minutos de duración.

"De ser cierta la versión, es la suma más grande que hasta hoy se ha pagado en el Perú por entrevista periodística alguna", comentó hoy el diario "La Prensa".

Recordó que Kissinger cobró también 15.000 dólares por una conferencia en la Universidad de Brasilia, que desató las iras de los estudiantes obligando al exsecretario de Estado a abandonar el claustro en una furgoneta policial.

En la entrevista televisada, Kissinger estimó que los Estados Unidos ganarían a la Unión Soviética, si se desata una guerra entre las dos potencias.

Empero, advirtió que lo grave de una guerra no es el conflicto en sí, sino las consecuencias.

FURIOSOS CONTRA GUERRA

AMSTERDAM, 22 (UPI). — Cerca de medio millón de manifestantes colmaron por completo la capacidad física de Amsterdam en protesta por los planes de la OTAN de instalar nuevas armas nucleares en Europa y en contra de la política armamentista del presidente Ronald Reagan, en el mayor acto de masas en Holanda desde la liberación de los nazis en 1945.

La inmensa marea humana, que las autoridades calcularon en medio millón de personas, colmó literalmente la ciudad. Entre los participantes se contaron 300 soldados del ejército que desfilaron vestidos de uniforme, desafiando las órdenes superiores.

"Correré el riesgo. Creo que es importante que la gente vea que incluso los soldados se oponen a la carrera armamentista nuclear", declaró un joven oficial que pidió no ser identificado.

Los manifestantes desfilaron con caricaturas en que figuraba Reagan fumando cigarros en forma de cohetes, y luciendo carteles que decían: "No, Reagan. No ahora, ni nunca"; "Que tiren la bomba en el Pentágono"; "Quítenle los juguetes a los muchachos", y otros por el estilo.

Un incrédulo policía dijo que "Es absolutamente increíble. Tuvimos un solo incidente menor".

Se refería a una pequeña explosión accidental ocurrida en un puesto de venta comestibles que hirió levemente a dos personas.

Las autoridades estimaron que la manifestación ha sido la mayor que se ha realizado en Holanda desde 1945, en ocasión de las celebraciones populares por la derrota nazi y por el fin de la ocupación. Además, sobrepasó en tamaño y número a las manifestaciones antinucleares recientes en Londres, Roma, Bonn.

EXPLOSIVA SITUACION BOLIVIANA

FRACASAN NEGOCIACIONES Y LA HUELGA MINERA SE EXTIENDE

LA PAZ, 22 (UPI).— Las negociaciones entre las autoridades y los huelguistas de la empresa minera de Huanuni fracasaron mientras el paro se extendía con carácter indefinido hasta los importantes yacimientos de Catavi, Siglo XX y San José, todos productores de estaño.

Mineros de Viloco y Caracoles se sumaron también a la huelga con paros de 24 horas mientras las autoridades y los huelguistas mantienen posiciones rígidas que hacen improbable un pronto arreglo del conflicto.

Los mineros piden la vigencia de sus organizaciones sindicales y la libertad de los sindicalistas detenidos, y el gobierno sostiene que la huelga forma parte de un esquema subversivo articulado por el extremismo internacional.

Los huelguistas denunciaron nuevas detenciones de trabajadores, sumadas a las realizadas el pasado miércoles, cuando efectivos policiales ingresaron a Huanuni, "para restablecer el orden y el trabajo", según la explicación oficial.

El periódico católico "Presencia", uno de los principales del país, protestó hoy porque se prohibió su circulación en el centro minero de Huanuni.

"Cuando asumió el mando de la nación el general Celso Torrelio —el 4 de setiembre pasado— se atisbó una relativa flexibilidad y mayor sentido común en las relaciones del Estado con la prensa", dijo el periódico, agregando que "lamentablemente, todos esos propósitos se desvirtúan completamente con esta nueva presión para evitar que 'Presencia' llegue con sus informaciones a Huanuni".

La negociación entre el gobierno y los huelguistas de Huanuni, que hoy ingresaron al décimo día de paro, fueron desarrollada entre el gerente general de la Corporación Minera de Bolivia (COMIBOL), Armando de Urioste, y un grupo de representantes obreros. COMIBOL administra las minas nacionalizadas en 1952 y tanto Huanuni como las empresas que se han plegado al movimiento huelguístico están bajo su administración.

Un principio de acuerdo entre Urioste y los representantes obreros fue puesto ayer por la tarde a consideración de una asamblea general de trabajadores, según informó COMIBOL, pero fue rechazado por los asistentes, que decidieron continuar la huelga.

COMIBOL informó hoy que en los 10 días de huelga de Huanuni se han perdido ya dos millones de dólares.

COMIBOL administra 14 empresas nacionalizadas y ahora cuatro de ellas están en huelga indefinida y otras dos realizan paros de 24 horas, lo que en total involucra a unos 10 mil trabajadores.

Un boletín informativo de COMIBOL, al dar cuenta del fracaso de las negociaciones, dice que "la intransigencia de algunos dirigentes (de Huanuni) arrastró a persistir en la determinación extrema (la huelga)".

Agregó que la decisión tomada por la asamblea laboral "evidencia el carácter político" del conflicto.

COMIBOL advirtió que no dejará de seguir buscando nuevos cauces ante el gobierno y los trabajadores "para que el conflicto huelguístico logre una pronta y adecuada solución".

● TOMAN REPRESALIAS

SANTA CRUZ DE LA SIERRA, 22 (DPA). — El coronel Luis Arce Gómez, ex ministro del Interior del gobierno boliviano del ex presidente Luis García Meza, advirtió hoy en una entrevista con el diario "El Mundo" que tomará represalias contra las personas que lo acusaron de estar vinculado al narcotráfico.

"No tendré piedad con las personas que han jugado con mi honorabilidad", afirmó Arce Gómez.

Dijo luego que el proceso militar que se le sigue actualmente está originado en insidias que sus enemigos hicieron correr en Bolivia y en el exterior.

FRANCIA

Asaltan Cuartel y Roban las Armas

FOIX, Francia, 22 (AFP).— Un comando sin identificar robó armas automáticas y municiones esta madrugada aquí, a unos 800 kilómetros al sur de París, en un centro de movilización del ejército tras dominar a la guardia, informó la policía.

Poco después de las cinco de la mañana, un comando de una decena de hombres enmascarados y armados neutralizó y maniató a los dos centinelas de facción y a cuatro o cinco miembros del personal que estaban de guardia, tras lo cual se apoderó de cuatro ametralladoras de calibre 12.7, unas cincuenta pistolas ametralladoras de 9 milímetros, fusiles y una cantidad de municiones correspondientes a esas armas, según fuentes policiales.

Ningún militar fue maltratado. Testimonios sin verificar afirmaron que los agresores cargaron las armas en un camión militar y se dieron a la fuga. Solo seis horas después un centinela que logró liberarse de sus ataduras, dio el alerta.

Ese centro de movilización está en una región relativamente aislada. Durante la semana trabajan allí unas treinta personas entre militares y civiles. En el edificio se guardan armas y uniformes para los reservistas, bajo la protección de una sección militar.

El centro depende de la división militar de Tolosa y de la región militar de Burdeos. A principios de la tarde no se disponía de ninguna pista sobre este ataque.

● JUDIOS ASALTAN UNA AGENCIA

LONDRES, 22 (DPA).— Un grupo de 25 jóvenes judíos británicos ocuparon hoy durante un cuarto de hora las oficinas de la agencia soviética TASS en Londres.

Los judíos, que desalojaron luego pacíficamente las oficinas, declararon que lo hicieron para "protestar por el trato que se da en la Unión Soviética a los judíos" y contra la nueva condena impuesta al disidente judío soviético Anatoly Charansky.

GRAN FINAL: VILAS-LENDL

El "Checo" Trabajó Duro Para Vencer a Pedro Rebolledo

Al cierre de esta edición se había iniciado en el court central del Buenos Aires Lawn Tennis Clun la final del Campeonato Abierto de la República Argentina y Sudamérica, entre el checoslovaco Ivan Lendl y el argentino Guillermo Vilas. Tras este encuentro, se disputará también la final de dobles, entre las parejas integradas por Jaime y Alvaro Fillol, de Chile, y los brasileños Marcos Hocevar y Joao Soares.

Por su parte, los hermanos Fillol, eliminaron al binomio **Cano - Prajoux**, por 3-6, 6-4 y 6-4. Mientras que los brasileños hicieron otro tanto con **Icaza - Damiani**, por 7-5, 4-6 y 6-4.

● **LENDL SEGURO**

El checoslovaco superó al chileno **Pedro Rebolledo**, aunque encontró dura resistencia en éste, por 6-4 y 6-4.

Mucho debió luchar el checoslovaco para derrotar luego de una hora y cuarenta minutos al chileno Rebolledo.

Ambos sets, se desarrollaron dentro de una marcada paridad, donde el actual puntero del Gran Prix solo logró imponerse sobre el final, ya que los mismos se disputaban tanto a tanto.

El checo, basó todo su poderío en el potente saque que lo caracteriza y que le permite asegurarse en alguna medida mantener su servicio. Pero Rebolledo, con un buen juego fue exigiendo cada vez más al ganador. Tanto es así, que levantó cuatro "set point" antes de ceder el primer parcial merced a la potencia del saque de Lendl y la seguridad que éste mostró en su drive.

Sin ningún lugar a dudas, lo hecho por los dos produjo que se viera entonces el mejor partido de lo que va del torneo y que el público, no muy numeroso, viviera intensamente los cincuenta y cinco minutos que demandó el primer parcial.

Nueva paridad se concretó en los primeros games del segundo set. Pues mientras Lendl, seguía teniendo gran contundencia en su saque, Rebolledo, le respondía con un acertado juego de cancha, lo que empareja el partido.

A partir del cuarto game, cuando por primera vez el chileno pudo quebrar el servicio del checo, se produjo una declinación de aquél, muy bien aprovechada por Lendl, que pasó a ganar 5-3. Pareció que todo ya estaba definido, pero todos se equivocaron, porque Rebolledo resurgió nuevamente, evitando la derrota y acercándose en el tanteador 4-5.

Pero, la efectividad del europeo se mantenía vigente y con tremendos "palazos" y acertadas llegadas a la red, se consagró finalista del Abierto. Con esta actuación cumplida por el chileno Pedro Rebolledo, casi con seguridad desalojará del primer lugar del ranking de su país a Hans Gildemeister quien ostentara tal posición por varios años.

Asimismo, se lo menciona junto al ecuatoriano Andrés Gómez, como los sucesores de José Luis Clerc y Guillermo Vilas, en el orden sudamericano.

Lendl y un trabajoso triunfo para medirse con Vilas.

Y PERDIO EL AVION

TREVISO, Italia, 22 (AFP).— Los monoplazas de la Fórmula Uno Internacional, derrotaron a un avión de caza a reacción F-104 sobre la distancia de un kilómetro con partida detenida, en una curiosa competencia desarrollada ayer en el aeropuerto militar de Istrana, localidad ubicada cerca de Treviso.

La prueba tuvo lugar en el marco de la jornada de "Puertas Abiertas" organizada por el Ministerio de la Defensa de Italia, con el objeto de desarrollar actividades que contribuyan al entendimiento entre militares y civiles.

Los automóviles de Fórmula Uno, se adjudicaron cinco de las seis pruebas estipuladas en el programa. Los vehículos fueron conducidos por el actual campeón del mundo, Nelson Piquet, de Brasil (Brabham); el italiano Bruno Giacomelli (Alfa Romeo); el canadiense Gilles Villeneuve (Ferrari) y el italiano Riccardo Patrese, con un segundo Brabham.

Gilles Villeneuve, fue quien realizó el mejor tiempo de la jornada, al recorrer la distancia estipulada con un registro de 16s555/100 a un promedio de 234 kilómetros por hora. El triunfo de los monoplazas que compiten asiduamente en el campeonato mundial de Fórmula Uno, fue recibido con grandes manifestaciones de júbilo por la enorme cantidad de aficionados que se dio cita en el aeropuerto militar de Istrana.

Visto el éxito de la confrontación, es casi seguro que la prueba tendrá continuidad y ya son muchos los aficionados que se preguntan contra qué clase de avión de guerra cotejará la categoría máxima del automovilismo en el año próximo. Lo cierto que lo que parecía imposible se logró.

COLOMBIANO A LA F-1

BOGOTA, 22 (DPA, AP).— El piloto Roberto José Guerrero, de 23 años de edad hijo del ex ciclista argentino Roberto Serafín Guerrero, ha reunido un millón de Dólares y en 1982 entrará a figurar como el primer piloto colombiano de la historia en conducir un auto de Fórmula Uno.

Varias entidades, entre ellas una empresa de confecciones; la Federación Nacional de Cafeteros de Colombia y un grupo de bancos privados, hicieron aportes para completar la suma requerida por Guerrero. El joven piloto ya retornó a Londres, donde en la próxima semana definirá la escudería para la que conducirá en su primera temporada en la Fórmula Uno, ya que tiene ofertas de Arrows, Toleman, Fittipaldi y Ensign.

El deportista, aguarda debutar el 23 de enero en la pista sudafricana de Kylami. Guerrero, cuya familia reside en la ciudad de Medellín, comenzó a destacarse en 1978, año en que condujo máquinas de Fórmula Ford, luego de iniciarse en el karting. En 1978 y parte del '80, condujo monoplazas de Fórmula Tres. El año anterior participó con el equipo Maurer, en el campeonato europeo de Fórmula Dos y alcanzó la séptima posición al finalizar el torneo.

Tuvo como compañero de equipo al sueco Eje Elgh, de gran actuación en la temporada. Roberto es hijo de padre argentino y madre colombiana. Su progenitor, Roberto Serafín Guerrero llegó a Colombia a principios de la década del 50 con su compatriota Julio Arrastía, también ciclista. Ambos se destacaron rápidamente en las rutas colombianas y decidieron radicarse definitivamente en este país.

MOYANO YA NOMBRO LOS VEINTICINCO

Carlos Moyano, entrenador de todos los combinados de la Federación de Básquetbol de la Capital Federal, ya nominó a los 25 jugadores, con los que comenzará a trabajar para el campeonato argentino de mayores, que se realizará en La Pampa del 7 al 13 de marzo de 1982.

Los jugadores convocados son los siguientes: Raffaelli, Cadillac y Camisassa (Obras); Oroño, Maretto, González y Maggi (Ferro); Martín, Fernández, Barrales y Fuente (Independiente); Luchillo y Marciano (Morón); Ludi, Seola y Escandón (Vélez); Meire, Pellandini y García Fernández (River); Leveau y Perazzo (Boca); Pasetti y Cerisola (Gimnasia) y Ferello (Pacífico de Bahía).

LA ALEGRIA DE MORON

ASCENDIO A PRIMERA EN BASQUET Y LO GRITA FUERTE

Ya quedó atrás la amargura por haber perdido la categoría superior en el básquetbol metropolitano, ahora toda la gente de Morón vive la realidad que marca el retorno. Un retorno que se concretó, luego de una temporada, en la que demostró su indiscutible superioridad, pero que fue preciso refirmarla con la obtención del torneo Apertura, luego de ganar la etapa clasificatoria y a dos fechas de la culminación de la etapa decisiva de la "B", asegurarse el ascenso. Un éxito que no admite discusiones porque fue el mejor equipo de una divisional, que en 1981 se caracterizó por un nivel mediocre y de escasa relevancia.

Este logro, es el premio a un grupo de dirigentes, del técnico Carlos "Pipo" Moyano y de los jugadores, quienes tiraron parejo y posibilitaron que la entidad del oeste alcanzará nuevamente a codearse con los "grandes".

Moyano, un técnico de corta, pero positiva trayectoria (ascendió a Independiente; dirigió en 1980 a Obras Sanitarias, clasificándolo subcampeón, al igual que con El Nacional, Bahía Blanca, Dijo a CRONICA: "Este es un triunfo que me emociona, que nadie lo tome como una revancha, ya que no es así. Es el triunfo de todos, de un grupo de directivos que apoyaron en todo momento y de jugadores que pusieron el hombro. Prácticamente cambié el equipo. De las figuras que estaban en el club, solo quedó Marciano, los demás todos juveniles promovidos. Fue un año muy difícil, ya que todos querían ganarnos. Esta primera etapa ha sido sorteada con acierto, ahora hay que mirar de otra forma el futuro porque la primera 'A', es mucho más competitiva".

La campaña de Morón ha sido realmente estupenda, ya que de 44 encuentros jugados, ganó 41 y perdió solo tres (Comunicaciones, Bánfield y Plantense) y los tres por un punto. Eduardo Méndez, es de esos dirigentes que trabajan en silencio, pero que lo hacen con amor y dedicación al club: "Todo el esfuerzo de un año ha llegado a feliz término. Morón ha retornado a una categoría que no debió perder. Muchos pensaban que con un solo yanqui nos calamos, pero se equivocaron, ya que con estos bisoños jugadores logramos salir adelante".

Esas palabras, son también de Roberto Craig y del capitán Carlos Ferreyra, quien declaró: "Realmente es lindo volver al club que uno siempre quiso y conseguir el regreso a la 'A'. Aquí no hay ningún secreto, ya que éste es un grupo de jugadores que trabaja en el gimnasio con convicción. Fue difícil, pero creo que merecido. Todos los equipos nos jugaron 'a muerte'. Todos nos querían ganar".

Basquetbolísticamente lo de Morón se basó en un trabajo acertado de marcación, ya sea zona 2-3, para pasar a 2-1-2 o bien cuando el rival lo requería personal o marca apremiante la potencia en los rebotes, que le otorgaron el yanqui Roberto Bennefield, pilar indiscutible; y Marciano, la fluidez en la media cancha de Horacio Romano, la dinámica y media distancia de Ferreyra, Craig y Juan Luchillo y Gustavo Romanó. También alternaron y no desentonaron Lucas, Miguel Luchillo y Daniel Crespo.

"Boby" Bennefield, un negro simpático, y goleador dejó este pensamiento: "Morón, es un gran club que se merece esto y mucho más. Aquí hay un grupo humano excepcional, un gran técnico y un muy buen equipo. Estoy muy contento de haberlo integrado. Fue un año maravilloso".

MAÑANA, EL ARGENTINO DEL 47/2

Mañana en la sede del club Almagro, de Medrano 522, dará comienzo el campeonato Argentino de billar especialidad cuadro 47/2.

Será selectivo para el latinoamericano que a su vez clasificará a los dos mejores de América para el mundial de Bélgica a disputarse en los primeros meses del año 1982.

Un lote de nueve jugadores participaran. Siendo la nota saliente el debut de cinco de ellos que ya han participado este año en diferentes especialidades con muy buen desempeño.

La nómina es encabezada por el actual campeón Argentino Manuel Girves, Emilio Yazbek, Santiago Atorino y Osvaldo Berardi. Por los debutantes estarán entre ellos Alejandro Tcaciuc y Héctor Rolón dos esperanzas del billar argentino, completándose con Julio Romero, Jorge Morgantini y Gonzalo Madrid.

En dos turnos, a las 19 y 21 horas serán las partidas y en primera hora lo harán Osvaldo Berardi con Alejandro Tcaciuc y Julio Romero - Jorge Mergantini y la última Emilio Yazbek-Gonzalo Madrid y Santiago Atorino-Héctor Rolón, Manuel Girves por ser el campeón tendrá fecha libre.

BAHIA BLANCA ES EL CAMPEON

Bahía Blanca se coronó campeón interprovincial de básquet al derrotar a La Plata, por 74 a 57 (P.T.40-30) en el club Atenas de esta ciudad.

El partido fue de trámite sumamente trabado, con constantes interrupciones por infracciones y de un nivel que no pasó de discreto.

Dentro de ese panorama los ganadores fueron quienes hicieron mejor las cosas, basándo su trabajo en la excelente tarea de **Merlini** y **Fleitas**, quienes fueron los goleadores del cotejo.

Así al finalizar la primera etapa la visita tenía una ventaja de 10 puntos, pero no era solamente en el tanteador donde se veía la diferencia, sino que en el trabajo de uno y otro dentro del rectángulo de juego, ya que Bahía demostraba que era superior.

La Plata falló en los momentos culminantes, además de perder casi siempre en los rebotes.

El fervor y aliento del público no sirvió para revertir lo que "a priori" se preveía, es decir la victoria de los bahienses.

Fuera de lo estrictamente deportivo se produjo un incidente que duró aproximadamente 30 minutos, lapso en el cual el partido estuvo suspendido.

Iban 7 minutos de la primera etapa cuando el jugador de la visita **Faggiano** que tenía dos faltas personales, cometió una nueva infracción, e inmediatamente por protestar fue sancionado con una falta técnica.

Sumando entonces cuatro faltas personales. Erróneamente el planillero de la mesa marcó que era la 5ª, por lo tanto debía retirarse.

Discusiones, insultos, marchas y contramarchas. Uno de los árbitros, Enrique Paul de Zárate disgustado con todo esto se retiró a los vestuarios. Casi media hora estuvieron tratando de convencerlo para que deponga su actitud, hasta que al final el hombre entendió razones, prosiguiendo entonces con el partido.

En otros cotejos **Mar del Plata** derrotó a **Zárate** por 93 a 66, y **Pergamino** a **Olavarría** por 92 a 72, condenándolos a jugar el año próximo en la división "B".

SORIA GANO POR UN CAMPO

Le Pegó a Condorí Hasta de Taquito: KOT

En combate que fue prácticamente un monólogo de Ramón Soria (53,300), el ex campeón argentino y sudamericano mosca se impuso por nocaut técnico en el noveno asalto al salteño Roberto Condorí (53,700), en el preciso instante en que el árbitro Lorenzo Fortunato —en su única intervención a lo largo de la pelea— consideró acetadamente que la contienda no tenía razón de ser, tal la sideral diferencia impuesta por el cordobés pupilo de Francisco Bermúdez ante un adversario más que flojo, que no solo no comprometió nunca el triunfo del rival, sino que se limitó a oficiar de mero "partenaire" como si se tratara de una simple exhibición.

Algunos silbaron a Soria, otros a Condorí y otros al espectáculo en sí.

De todos modos, nosotros seguimos creyendo en Ramón. Porque sabe mucho, porque ha progresado notoriamente y porque, en definitiva, él brinda sobre el ring lo que mejor tiene. Claro, es verdad, le falta ángel. Una mercadería que suele escasear bastante...

Soria ganó de punta a punta. Como, cuando y en la distancia que se lo propuso. Condorí no hizo más que replicar tibiamente, sin potencia ni convicción, al sostenido ataque de un hombre que lo supera ampliamente en recursos ofensivos y defensivos. La pelea no fue tal, reiteramos, porque **"cuando uno no quiere, dos no combaten"**. Y el salteño rehuyó permanentemente la lucha, sin "correr", es cierto, pero haciendo gala de un llamativo desprecio por el ataque. Y no exageramos si decimos que no sacó su derecha en toda la noche. No para probar fortuna siquiera. Allá él...

Mejor hablemos de Soria. ¿Qué tiene? ¿Qué le falta aprender? Después de la "no-pelea", don Paco se mostró conforme con el trabajo de su pupilo, en especial cuando éste apretó el acelerador y desbordó a Condorí en el cuarto y octavo round. **"Le noto, todavía, cierto temor a mantener una actitud agresiva cuando gana la media distancia** —dijo el maestro— **pero eso es perfectible. Ahora maneja con mayor velocidad y variedad de golpes su mano izquierda, es él quien propone la lucha y casi se olvidó de su "pasado de contragolpeador". Si corrige los pocos defectos que marcó, creo que puede llegar a campeón del mundo".**

Nosotros, que **coincidimos** con Bermúdez, y teníamos **seis puntos** de ventaja para Soria al momento del lógico epílogo, nos preguntamos cuál es la receta para que el colaborador de Ballas "entre" de una vez en el favor del público. Quizás, a esta altura, eso sea imposible, no obstante lo cual, **Soria sigue siendo uno de los mejores boxeadores argentinos.** Sin pegada demoledora y **sin ángel.**

Eso en el "debe". Los fundamentos "académicos" de su boxeo ortodoxo **(barre, bloquea, camina, hace cintura, combina manos y ahora ataca)** se acumulan en la columna del haber. **Y creemos que es suficiente para lograr una hazaña aunque no alcance para conformar al espectador...**

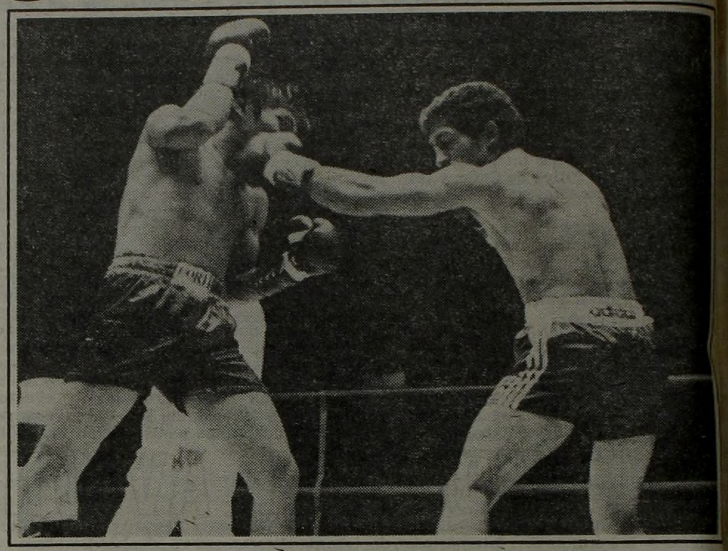

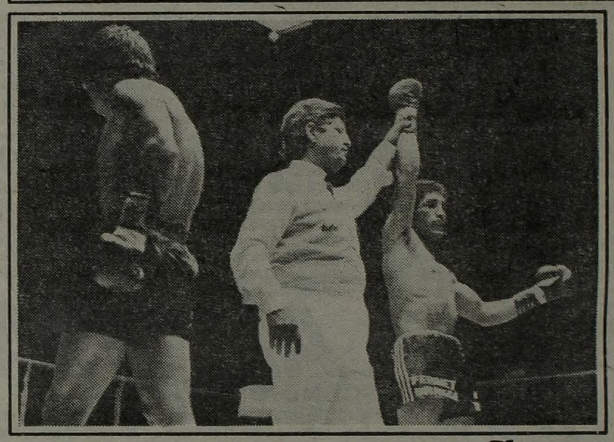

Soria llega con una izquierda limpia y casi de "academia". Así lo muestra la foto superior. Abajo, el árbitro lo proclama vencedor por nocaut técnico luego de apabullar a un rival que no hizo nada por el espectáculo.

BALLAS, RUMBO A PANAMA

Hoy, a las 17.30, partirá hacia Panamá el campeón mundial de los gallos juniors, Gustavo Ballas, para defender su título por primera vez, el sábado 5 de diciembre frente a Rafael Pedroza en la capital de ese país centroamericano.

El campeón, junto a su director técnico y manager, **Francisco Bermúdez, el sparring Ramón Soria**, el doctor **Roberto Paladino** y **Juan Carlos Lectoure**, viajarán por una compañía norteamericana en vuelo que hará escalas en Santiago, Chile, La Paz y Guayaquil, para arribar a Panamá a la hora 3.30 del lunes. Toda la delegación argentina se hospedará en el Hotel Continental.

Ballas se despidió anoche del público porteño subiendo al cuadrilátero del Luna Park momentos antes de comenzar el combate entre Soria y Roberto Condorí. De más está decir que los aficionados lo premiaron con una ruidosa ovación, deseándole de ese modo la mejor de las suertes en su defensa inicial de la corona que ganó el último 12 de setiembre —en su última actuación— cuando derrotó por nocaut técnico en la octava vuelta al surcoreano Suk Chul Bae, precisamente en el estadio de Corrientes y Bouchard, escenario de sus triunfos más descollantes.

ARGÜELLO SIGUE VOLTEANDO MUÑECOS

LAS VEGAS, 22 (AP).— El nicaragüense Alexis Argüello noqueó anoche al norteamericano Roberto Elizondo en siete asaltos y retuvo el título liviano del Consejo Mundial de Boxeo.

Argüello derribó al desafiante con una precisa derecha y, luego de la cuenta obligatoria de ocho segundos, lo noqueó con una veloz combinación de ambas manos.

Elizondo se puso trabajosamente de pie, pero el árbitro Joey Curtis completó la cuenta a los 3.07 del asalto.

Fue la segunda defensa exitosa que hizo Argüello de su 3° título mundial, y para Elizondo, sólo su segunda derrota como profesional.

El campeón tenía ventaja amplia en las tarjetas de los tres jurados cuando concluyó la pelea.

Argüello, sin mostrar efectos de su anterior defensa hace menos de siete semanas, trabajó con absoluta precisión frente a Elizondo.

El campeón dominó los dos primeros asaltos y hostigó a su adversario con jabs de izquierda y alguna ocasional derecha alta.

Elizondo reaccionó en la tercera vuelta cuando halló algunos blancos en el sector bajo de la defensa del campeón, y luego atacó al cuerpo y a la cabeza.

Pero en el asalto siguiente Argüello lanzó dos buenas derechas con que derribó a Elizondo por primera vez. El desafiante se puso de pie en cuatro segundos y finalizó sentido.

La acción declinó en los dos rounds siguientes, pero Argüello mantuvo control con su punzante jab de izquierda penetrando casi a voluntad en la guardia de Elizondo.

Argüello, que pesó el límite de su división, defendió el cetro por primera vez el 3 de octubre noqueando en 14 asaltos a Ray Mancini.

Con el triunfo puso su marca en 73-4 con 59 nocauts, y Elizondo cayó a 22-2.

Argüello recibió una bolsa de 200.000 dólares y Elizondo 65.000.

El nicaragüense, uno de los seis boxeadores que logró reinar en tres categorías diferentes en la historia de este deporte, ya tiene pocos objetivos en su carrera y rivales de fuste en los rankings. De todos modos, con sus 29 años y toda la gloria, sigue firme en su sitial de campeón. Uno de los más grandes...

CORONEL APLASTO

Coronel Suárez que conformó una impecable labor de conjunto, en mérito a sus excelentes individualidades, superó en forma concluyente por 21 a 5 a **Los Cóndores**, en el primer partido de la rueda final del **Campeonato Argentino Abierto de Polo** que organiza la **Asociación Argentina de ese deporte**, con el auspicio de **Ford Motor Argentina.**

El notable trabajo de **Alberto Heguy**, pegando y marcando como hacía rato no lo hacía, quebró en dos a Los Cóndores, al aislar a Merlos y González. Esa magnífica faena, tanto en la neutralización como en la gestación y la definición fue fundamental para el trámite de la lucha, al acoplar, sin fisuras, su despliegue con el sólido y dúctil **Alfredo Harriott** y la virtuosa velocidad y sutileza para la definición de **Benjamín Araya.**

Los cuatro "coroneles" escalonándose constituyeron una fuerza muy difícil de neutralizar y vulnerar en cualquier sector por lo que el partido prácticamente o virtualmente estaba definido al término del tercer chukker cuando ya Suárez ganaba por 10 a 1.

Una fugaz reacción del perdedor entre el cuarto y quinto chukker le dio otro matiz a la lucha, pero a partir del sexto Suárez con juego abierto, taqueo preciso y largo, superior velocidad mental de sus hombres y física de sus montados, mostró nuevamente su notable poder de definición y una dinámica, que hizo que los integrantes de Los Cóndores aparecieran como maniatados y solo **Novillo Astrada** mantuviera un buen nivel de eficacia.

Los equipos: **Coronel Suárez:** B. Araya 7 (8), A. Heguy 10 (4), A. Harriott 10 (9, siete penales) y C. Garros 9. **Total 36 Los Cóndores:** E. Fernández Guerrico 8 (1), H. Merlos 9, D. González 8 y E. Novillo Astrada 9 (3, dos penales) **Total 34. C. Suárez:** 2 -1, 6 - 1, 10 - 1, 10 - 1, 11 - 3, 13 - 4, 17 - 5 y 21 - 5.

VARGAS, A LA SOMBRA

SANTIAGO, Chile, 22 (AFP).— El campeón mosca chileno, Martín Vargas, que en tres oportunidades disputó una corona mundial, ingresó a la cárcel de esta capital, luego de estrellarse con su automóvil mientras guiaba en estado de ebriedad, informó la policía.

Vargas, que ahora afrontará una acción judicial en su contra, viajaba solo en su coche, que resultó destrozado cuando embistió un árbol

El pugilista, de 26 años, que en su juventud llevó una vida disipada por sus inclinaciones alcohólicas, en marzo último anunció que proyectaba retirarse del boxeo.

FUE DE TRILLINI

En la competencia que se disputó en la tarde de la víspera en la ciudad de Berazategui, la victoria le correspondió a **Eduardo Walter Trillini**, que luego de sostener en los últimos metros un duelo sensacional con **Juan Carlos Haedo**, logró esta vez derrotar al experimentado antagonista.

La carrera que fue organizada por la Peña del Vidrio, fue protagonizada por 49 pedalistas de las cuatro categorías superiores; el circuito estuvo delimitado por las calles 14, 23, 16 y 29 y estuvo en juego el trofeo **"Municipalidad Ciudad de Berazategui".**

La verdad es que, el espectáculo fue de primer nivel. Buen ritmo y tentativas permanentes de fugas. No se cristalizó ninguna, es cierto, porque los intervinientes reaccionaban inmediatamente hasta cercenarla. El planteo de carrera no fue difícil, aunque sí, todos tenían que estar muy atentos para evitar cualquier intento que los obligara a dilapidar energías.

Importante fue la victoria de Trillini en la tarde de ayer, porque venció a un opositor serio, veloz, exigente, y capacitado como para aprovechar cualquier dislate de su antagonista.

Clasificación final: 1°) Eduardo Trillini, (C. Subof. P.F.A.); 2°) Juan Haedo, (Caloi); 3°) Pedro Caíno, (C. Subof. P.F.A.); 4°) Carlos Bodel, (Quilmes); 5°) Jorge Cruz; 6°) Oscar Anacoreto y 7°) Elio Ocera.

● VIDA NUEVA

Mañana a las 20.30, en Promúsica, Florida 832, se hará la presentación de la revista "Vida Nueva en el Deporte". Asistirán a la reunión, que se iniciará con palabras del presidente de la entidad que reúne a un gran número de conocidos futbolistas: Pogani, Marangoni, Larraquy, Trossero, etc. y de deportistas de distintas especialidades. Tras el mensaje del señor Pablo Bre se entregará la nueva publicación y a continuación se servirá un cóctel.

Los chicos también festejaron el ascenso.

Restan 9 minutos y el público ya festeja. Borrelli, Carrizo, Berlingheri, en andas.

Todos los jugadores sin ropas, pero felices.

"CHACA" SE DIO EL GUSTO

FUE EMOCIONANTE EL FESTEJO EN LA PATERNAL DEL EQUIPO "FUNEBRERO"

¡Al fin Chcarita se pudo dar el gustazo! Es que resoluciones de la AFA aparte, la gran cantidad de hinchas que tienen los "funebreros" y que ayer se hicieron presentes en La Paternal, festejaron desde mucho tiempo antes de comenzar el encuentro el tan ansiado ascenso.

Gorros, banderas, y cualquier estandarte que se identificara con los colores de la institución de San Martín estuvieron a la orden del día en el estadio de Argentinos Juniors. Todo era rojo - blanco y negro.

Los gritos **"tricolores, tricolores", "Dale Campeón, Dale Campeón"** y **"Nos vamos a la b para nunca más volver"**, atronaron el ambito del estadio. Pero el punto máximo en la algarabía del público fue cuando hizo su entrada al terreno de juego. Fue impresionante la "lluvia" de papeles lanzados al aire, que prácticamente taparon la tribuna lateral donde estaba instalado el "grueso" de la parcialidad, además hubo bombas de estruendo a granel.

No cesaron practicamente en ningún momento de alentar y cuando faltaban apenas 9 minutos para finalizar el cotejo las puertas de acceso al terreno de juego cedieron y el numeroso contingente de personas que se hallaba en las cercanías se lanzó a una desenfrenada carrera en busca de los "trofeos". Ningún jugador logró guardarse de recuerdo, aunque más no sea las medias, ya que todos fueron despojados de sus prendas deportivas quedando vestidos únicamente con sus slips.

Paseo en andas, abrazos, risas, llanto. Todo eso se mezclaba al mismo tiempo, todos se abrazaban, aunque el destinatario de esa efusividad lo conocieran de solo verlo en ese momento en la cancha.

A quién le podía importar, lo fundamental es que Chacarita, el glorioso y viejo Chacarita, estará nuevamente en el fútbol grande de los sábados, pero claro, para la hinchada del equipo de San Martín ese será solamente un peldaño para llegar al lugar, que según ellos, no debieron abandonar nunca. La división mayor, la "A", junto a Boca, River y todos los "grandes".

El partido luego de un rato (más de media hora) se volvió a reanudar para que se completen los 9 minutos que faltaban. Y después otra vez a empezar, y otro juego menos de camiseta para la utilería, ahora le tocó el turno a la que habían usado los pibes de tercera, utilizadas de emergencia por los mayores.

La fiesta siguió afuera, la caravana, bullanguera se fue para el lado de San Martín.

¡Ah, nos olvidábamos del partido! En líneas generales el resultado final exime de mayore comentarios. Es que a pesar de el primer tiempo **Chacarita (4)** de ningún modo justificó su ventaja, en la segunda mitad en tan solo 10 minutos liquidó el pleito.

Comunicaciones (0) fue rival, hasta los 9 del complemento, después la seguidilla de goles lo desmoralizó.

En suma, sin jugar bien, pero aprovechando errores en la última línea local "Chaca" se quedó con los dos puntos. Exagerado, pero cierto.

BROWN SE FUE CON RIESTRA

Berazategui, merced a su empate ante Brown de Adrogué, logró salvarse del descenso, a la vez que su oponente de ayer, quedó condenado a jugar el año que viene en la división "D", junto a Deportivo Riestra.

Por su parte Lanús sigue en su marcha hacia la conquista del título.

Aunque en esta ocasión debió trabajar más de la cuenta para derrotar a Colegiales en cancha de Huracán. Lo exiguo de las cifras y lo parejo de las acciones así lo demuestran.

En el flamante y coqueto estadio de **Berazategui** (1), el local y **Brown** (1) jugaron un cotejo con alternativas cambiantes. Todo dentro de un tono que no pasó de discreto en lo que a la parte técnica se refiere, pero que tuvo emotividad y mucho tesón por parte de los dos.

En el primer tiempo fue "beraza" el que tuvo las mejores posibilidades, y por eso no extrañó a nadie que se retirara a los vestuarios con ventaja.

En el segundo período la cosa cambió radicalmente, ya que los locales se replegaron y por consiguiente le regalaron la pelota y el terreno de juego a su rival.

Brown con todas estas facilidades a su favor no las supo aprovechar. Es cierto que siempre atacó, pero lo hizo en forma confusa y a los "ponchazos".

Faltando 12 minutos, mediante la ejecución de un penal Brown empató. Pese a su insistencia en los últimos pasajes no pudo volver a romper el riguroso esquema defensivo local, quedando entonces condenado a la "D".

Lanús (2), a duras penas pudo superar a **Colegiales** (1).

Comenzaron mejor los locales, logrando ponerse en ventaja. Esto pareció despertar a los "granates" quienes empezaron a buscar con mayor insistencia a Nigretti, logrando mediante la pujanza del puntero derecho arrimar peligro sobre el arco de Peratta. Faltando tres minutos para el final de la etapa dio vuelta el resultado, sorprendiendo a los defensores de Colegiales.

En el segundo período los dos jugaron a nada. Mucha gente en el medio campo, pocas ideas y nada de fútbol. Fue realmente para olvidar.

● **EL RESTO**

Deportivo Merlo 2 - San Telmo 0; Argentino de Rosario 1 - Defensores de Cambaceres 0, afianzándose los rosarinos en el cuarto puesto en la tabla. Lamadrid 5 - Luján 3; San Miguel 1 - Central Córdoba 1; Tristán Suárez 1 - Deportivo Riestra 2; Flandria 1 - Excursionistas 4.

De esta manera el campeonato de la "C" ha quedado totalmente definido en sus cuatro puestos. Los dos ascensos y los dos descensos. El único atractivo que tendrá la próxima fecha será el de saber quién es campeón.

La lógica euforia de la gente de Chacarita en el festejo de su ascenso a Primera "B", superó los límites de toda imaginación. No solamente quisieron llevarse las camisetas de sus jugadores, sino que los despojaron de casi toda la ropa. Aquí, un ejemplo.

DEFENSA Y BARRACAS, "AHI"

Defensa y Justicia y Barracas Central ya acarician el ascenso a la "C" luego de sus victorias de ayer. Los de Florencio Varela y los barraqueños tienen cinco puntos, mientras que Muñiz e Ituzaingó totalizan solamente una unidad, cuando restan tres partidos para finalizar la ronda final.

Defensa y Justicia (2), Deportivo Muñiz (0). Mucho público en Florencio Varela alentó al local, que no reflejó en el campo de juego tanta expectativa. Desde el comienzo Muñiz evidenció un planteo netamente defensivo que Defensa no supo resolver de tres cuartos de cancha hacia arriba. Muy monótono todo, reflejando el cero del primer tiempo. La segunda etapa no mostró mayores cambios tácticos, pero fue más emotiva debido a situaciones de peligro que crearon ambos equipos. Las explotó mejor el local, abriendo el marcador Castillo. Se atrevió más Muñiz, estrellando Gómez su remate en un poste, y de contraataque Defensa consiguió provocar el penal que selló el triunfo.

● **GANO BARRACAS**

Ituzaingó (0) Barracas Central (2). Barracas Central se alzó con un importante triunfo que lo deja en las postrimerías del ascenso. Partido muy trabado. El inicio marcó las intenciones y posibilidades de ambos equipos. El local dejó ver serios problemas defensivos especialmente en los dos marcadores centrales que pasaron una tarde "movidita". Barracas aprovechó muy bien las ventajas que dieron los "verdes" y a los 27 minutos del primer tiempo ganaban dos a cero. El segundo tiempo, Ituzaingó se lanzó en forma masiva al ataque pero desordenadamente.

LA PAZ DE CHICAGO Y A

• Los Verdinegros Festejaron y se Fueron a Casa

Chicago está viviendo un sueño, del que seguramente no querrá despertar nunca. Eso se desprende de con el solo hecho de observar todo lo que antes, durante y después de cada partido de los "verdes" de Mataderos, su público deja traslucir.

Ayer, la enfervorización de quienes fueron mayoría en el estadio de Boca Juniors, le dieron una grata nota de color al marco del encuentro entre los verdes y Argentino de Quilmes.

Así, miles de banderas, gorros y banderines, o de pronto cualquier elemento coloreado de verde y negro, eran los medios por los cuales se demostraba una pasión, que hoy se engalana con la inmensa felicidad de un ascenso.

Ya antes del partido, mientras los equipos realizaban el peloteo previo, las autoridades de Argentino de Quilmes le obsequiaron a sus similares de Chicago, una bandeja de plata, en reconocimiento al ascenso obtenido y en demostración de la amistad que une a las dos instituciones.

De allí en más y durante los noventa minutos, el aliento de la gente de Mataderos no cesó en ningún momento, y lo que es mejor aún, entonando cantos con toda corrección y respeto para todos.

Pero si hubo un hecho aislado que resultó si se quiere bastante anómalo, sucedió al término del encuentro, cuando un "fanático" verdinegro ingresó al field, para arrebatarle la casaca a cualquiera; así, tras fracasar en su intento con Loyarte —quien se la negó por tenérsela prometida al secretario del club—, tacleó prácticamente a Franceschini, quien no reaccionó con mucha dulzura que digamos, pudiendo verse cómo el goleador de Chicago, propinaba algunos ganchos al hígado del "pesado" seguidor. No obstante, calmado por un allegado, Franceschini optó por despojarse de su camiseta, y entregársela al cargoso —y golpeado— simpatizante.

Es que, como decíamos al principio, Chicago vive un sueño, y con el una legión de hinchas provenientes no solo de Mataderos, sino también de Liniers, Villa Lugano, y toda la zona sur de La Matanza.

• EL PARTIDO

Mucho debió bregar Nueva Chicago (2) para salir ganancioso de su primer partido despues de haber logrado el ascenso, puesto que Argentinos de Quilmes (1), no quiso aceptar el papel de simple "partenaire" y le hizo mucha fuerza al once de Mataderos.

Es que los "mates" salieron a marcar "con todo", tratando de copar el medio campo, colocando en él a cuatro hombres, que superaban generalmente a la dupla Loyarte - Pedrazza.

No obstante fue Chicago el que golpeó primero, al concretar Franceschini un penal, por mano de Magallán, pero tan solo un par de minutos duró la ventajá de los "verdes", ya que Britez, con un tiro libre, puso las cosas como al principio.

De allí en más el partido se hizo más intenso y disputado, pero con una leve superioridad —por los motivos antes apuntados— de la gente de Quilmes. Así, sin jugadas de peligro casi, se arribó al término de los primeros cuarenta y cinco minutos.

En el complemento, Chicago abrió más la cancha, consolidándose así la figura de Armani, que con sus "apiladas" se convirtió en una verdadera pesadilla para la última línea de Argentinos. Así llegó el gol de Romero.

• Saldo d[...]úbilo

Era el tiempo del festejo [...]es. Tras su empate en cero ante Morón [...]mento de la celebración por el ascens[...] Pero la al**garabía se tradujo en enfr[...]s entre las hinchadas de ambos equip[...] del partido. Los desórdenes fueron r[...] por la policía y el saldo fue 44 deteni[...]ayores y 12 menores.**

De entrada la relación entr[...]lalidades no fue nada amistosa, porque la[...]das amenazas de los cánticos ya tuvie[...]nera correspondencia con la realidad [...] minutos del primer tiempo, cuando llegó [...]s rezagado con hinchas de Quilmes. A m[...]e ingresaban al estadio, los parciales qu[...]eron recibidos con intentos de agresión[...]e de los del "Gallo". se produjeron alg[...]amuzas pero la cosa no pasó a mayores. En el entretiempo, detrás de[...]arios, volvieron a trenzarse simpatizant[...] otro bando. La policía actuó y se llevó u[...] El presidente de Quilmes, José Luis [...] dialogó con efectivos policiales procur[...]os incidentes

"CUMPLIMOS LA CONSIGNA"

—La consigna era ascender y ascendimos.

Esta afirmación fue el punto de coincidencia entre **Hugo Tocalli, Ricardo Lupo y Daniel Pavón**, arquero, defensor y atacante de Quilmes que en la redacción de CRONICA dieron cuenta de su satisfacción por la recuperación de la categoría superior por parte de los "cerveceros".

Para Lupo este logro tiene un sabor especial:

—En alguna medida yo el año pasado colaboré, por esas vueltas del fútbol, con el descenso de Quilmes. Yo estaba en San Lorenzo cuando jugamos un partido clave contra Colón que significó la salvada para mi ex equipo y el descenso para los quilmeños. Aquella vez creo que estaba más triste por la pérdida de categoría de Quilmes que alegre por la salvación **de los "santos". Por suerte, pude reivindicarme en este club que siento con todo, ya que yo me formé allí.**

En esta instancia Daniel Pavón recuerda algunas alegrías similares:

—Yo ya había ascendido con Platense, salí campeón de América y del Mundo con Boca así que este tipo de satisfacciones las conozco. Tal vez, en esta ocasión, mi aporte no haya sido tan grande, por lo menos con goles, ya que solo hice cinco. Pero, en el equipo, ayudé como todo el mundo, todos pusimos el hombro.

El arquero Tocalli no dejó pasar todo lo que significaba el ascenso para Quilmes:

—Ya va a ser un año que empezamos a trabajar con la mira puesta en el ascenso. Era una obligación conseguirlo y tal vez eso pesó más de la cuenta en el rendimiento del equipo. Esa idea fija nos preocupó, hizo que jugáramos como atados en algunos partidos.

La "A" ya está en la mira de Quilmes, pero mientras muchos piensan en el fútbol de los domingos este plantel sueña con un objetivo inmediato:

—Todavía no pensamos en el año que viene. Primero está la meta de salir campeones. Sería un orgullo para el técnico Yudica, para nosotros, para la institución. Todavía faltan tres partidos y aunque Chicago esté arriba vamos a hacer todo lo posible —añadió Lupo—.

Para Tocalli el ascenso fue conseguido en un año clave:

—El año que viene el torneo de la "B" va a ser durísimo. Muchos equipos se van a anotar en la puja por el campeonato, con San Lorenzo, Colón, Gimnasia, que va a hacer un equipo fuerte, Morón que también está pensando en eso... La lucha va a ser tremenda. Nuestro mérito es haber logrado la "A" en el momento justo.

Daniel Pavón completa:

—Y en un campeonato donde no habrá existido un gran nivel de juego, pero que fue realmente duro. Ahora espero que el sábado se llene la cancha y tengamos más apoyo. El equipo ya cumplió con su objetivo principal, ahora vamos en busca de otro para que la alegría sea completa: el campeonato.

Pavón, Lupo y Tocalli tres que pese al ascenso no dan a la tarea por cumplida y esperan luchar en las tres fechas que restan para tratar que el campeonato quede también en Quilmes.

Mataderos se mudó a la Boca y en la "Bombonera" dio rienda suelta a su euforia por el paso a la "A".

POBRE ALMAGRO

El Porvenir (1), respira un tanto más tranquilo. Es que con el triunfo sobre **Almagro (0)**, se alejó un punto más de la zona caliente del descenso. Los "Tricolores", en cambio, ven cada vez más cerca los sábados de la "C".

Si bien el local no fue totalmente superior, le alcanzó para quedarse merecidamente con los dos puntos, pues a lo largo de los noventa minutos fue el equipo que más hizo para obtener la victoria.

A partir de los veinte minutos del primer tiempo, cuando Coronel y Villalba encontraron su posición en el medio de la cancha, el local pasó a dominar un partido que hasta entonces había resultado parejo y mediocre. El tanto de Espósito, cuando finalizaba ese período, le dio la suficiente tranquilidad para en el segundo explotar el contragolpe. A los de José Ingenieros les faltó el hombre que llegara con peligro al arco de López.

Un magro empate que poco le sirve para escapar de la angustiosa situación en que se encuentra consiguió **Villa Dalmine** (0) ante Almirante Brown (0). El partido resultó de trámite mónótono y de escasos matices, los dos equipos mostraron una alarmante ineficacia ofensiva.

Al conjunto "violeta" pareció faltarle ese "fuego sagrado" que deben tener los equipos cuando llegan a instancias decisivas y más aún cuando se trata de mantener la categoría.

Estudiantes (4) no encontró demasiadas limitaciones para derrotar a **Arsenal** (1). Un gol de entrada le dio tranquilidad al "pincha" que hizo su pequeño "show" con Cortez manejando al equipo desde el medio, Cicarello tocando de primera y Vázquez encontrándose con la red. En el complemento la visita quedó con 9 hombres y pareció darse por vencida.

Un emotivo empate, con tres goles en los últimos tres minutos, logró **All Boys (3)** visitando a **Temperley (3)**. Los "celestes" terminaron con el marcador a favor, 2 -1, en el primer tiempo en premio a su mejor trabajo. Pero en el complemento los "albos" salieron a buscar el partido y con eficacia ofensiva y mucha fuerza lograron la igualdad.

También en el sur **Banfield (1)** derrotó en forma ajustada pero merecida a **Deportivo Armenio (0)**. La peligrosidad de Miguel González y Montecello arrimaron inquietud al arco defendido por Polito mientras que las incursiones de Saá y el despliegue de Acuña no alcanzaron para que la visita equilibrara las acciones.

El estadio de **Defensores (0)**, donde el local se midió ante **Talleres (0)** fue la capital del tedio. A los seis minutos del primer tiempo fueron expulsados Giménez y Lucero y ambos equipos restaron un hombre a su ofensiva. El mal arbitraje y la brusquedad completaron un partido decididamente malo.

El empate justo fue el que lograron **Atlanta (2)** y **Banfield (2)**. En el primer tiempo los "bohemios" se erigieron levemente en dominadores pero tras la expulsión de Raffaelli los de Lomas hicieron pesar la diferencia numérica y los de Villa Crespo terminaron consiguiendo un angustioso merecido empate.

Español (4) salió a la cancha como para "comerse los chicos crudos" ante **Tigre (3)**. En el primer tiempo lo logró y se fue a vestuarios ganando 3 a 1. Pero en el complemento los de Victoria crecieron en ritmo y claridad, los "gaitas" se desordenaron y Tigre estuvo arañando el empate.

VENGA[...]: UN CAJO[...]ARA ALL [...]YS

Parece [...] el humor negr[...] constituído en [...] los elementos q[...]terizan a ese esp[...] que es la fiesta fu[...]a. Esto lo decim[...]e ayer en la "Bo[...]" apareció colg[...] la bandeja de [...]lar un ataud bla[...] medio del cual la[...]dad de Chicago [...]aba revancha d[...]tuación similar, s[...]or ellos, hace diez [...]

Sobre el[...], se podía ver una in[...]ción dirigida al clu[...] Boys.

El móvil [...]llevó a la gente de M[...]eros, a urdir esta br[...]es la venganza, en[...] de que cuando lo[...] Floresta ascendier[...] 1972, festejaron en [...]ba de Argentinos, [...]ndo otro ataud co[...]puesto "finado", [...]o con camiseta v[...]egra. En aquella o[...]ad, las cosas fuer[...]es, porque el "co[...]umpió en mitad [...]do de tercera, q[...] Boys estaba disp[...]tan Estudiantes [...]s Aires.

...O Y LA ROSCA DE QUILMES

...Saldo

ilmes. Tras su
el momento de
ido. Pero la al-
entos entre las
mino del parti-
dos por la poli-
mayores y 12

arcialidades no
sabidas amena-
primera corres-
30 minutos del
nibus rezagado
que ingresaban
s fueron recibi-
parte de los del
caramuzas pero

stuarios, volvie-
o y otro bando.
do. El presiden-
er, dialogó con
e los incidentes

Júbilo Cervecero: Más de 40 Detenidos

no pasaran a mayores y que los fanáticos "cerveceros" tuvieran un retorno normal.

Pero una vez terminado el partido, a doscientos metros del estadio, las barras se volvieron a encontrar, y de las amenazas verbales se pasó al intercambio de proyectiles y golpes por lo que el personal policial debió intervenir.

De esta manera se detuvo a 32 mayores de edad y 12 menores todos los cuales fueron trasladados a la Comisaría 1ª de Morón, donde se les labraron actuaciones contravencionales por infracción al artículo 93, inciso B, de faltas, medida que reprime los desórdenes en los espectáculos deportivos.

Las personas mayores de edad quedaron detenidas en la dependencia policial a disposición del Juez de Faltas de la provincia, en tanto que los menores fueron entregados a sus progenitores dándose conocimiento al Juez de Menores de turno.

Fue un lamentable final que reemplazó al tibio festejo que habían esbozado los parciales de Quilmes. Porque en esto también algo falló.

Se presumía que tras el ascenso conseguido por Quilmes, tras una resolución de la AFA que le dio por ganado el partido ante Español el pasado jueves, la cancha del "Gallo" se iba a vestir con el color y el fervor de los quilmeños. Pero no fue tan así.

A alentar al equipo solo concurrieron esos hinchas "de fierro" que lo siguieron durante todo el año, y si bien su presencia fue bulliciosa lejos se estuvo de ese "carnaval" que suele promover un logro deportivo de tanta envergadura como sin duda lo es conseguir la categoría superior.

Desde ya que el partido en sí no sirvió demasiado como para que hubiera un clima emotivo. En el primer tiempo, con Morón manejando los hilos del cotejo, a partir de la gestión de Ruiz, la movilidad de Salas en el centro de ataque y las evoluciones de Toloza, el encuentro tuvo algunos pasajes de interés. Quilmes apareció atado, con la escasa contribución de Batalla pero serios problemas en el ataque. Aun así, el juez Crespi anuló inexplicablemente un tanto conseguido por Pavón.

El complemento fue directamente para el bostezo.

...Almagro en el pozo. Un llanto incontenible.

Quilmes en la "Batalla". El "cervecero" fue opaco hasta en el festejo.

VE...A: UN ...PARA ...OYS

...ue el hu-
...ha consti-
...le los ele-
...racterizan
...lo que es
...stica. Esto
...rque ayer
...era" apa-
...de la ban-
...pular un
...por medio
...lalidad de
...maba re-
...situación
...por ellos,

...n, se podía
...pción diri-
...ll Boys.
...e llevó a la
...deros, a ur-
..., es la ven-
...ón de que
...e Floresta
...n 1972, fes-
...cha de Ar-
...eando otro
... supuesto
...ido con ca-
...negra. En
...unidad, las
...peores, por-
...o" irrumpió
... partido de
...All Boys es-
...do con Es-
...Buenos Ai-

"YO TENGO FE"

Fue el autor del gol que llevó la alegría y un poco de tranquilidad a El Porvenir y fue uno de los valores importantes que mostró el equipo local en su encuentro ante Almagro.

Luego de ser requerido por el control antidoping, fue a buscar a su familia **Nancy Beatriz**, la esposa y **Ezequiel Alberto**, el hijo— y vino a CRONICA a contarnos su felicidad. Se llama **José Alberto Espósito** y juega de centrodelantero.

"Pese a mis 25 años, pasé por varias instituciones, ya que empecé en Los Andes, donde estuve desde el año 1973 hasta el '75, luego fui a San Telmo, jugando en primera con los "candomberos", donde permanecí hasta el '78. Volví a Los Andes, y los dos últimos años en "Porve".

La mala campaña que cumplieron los albinegros, a lo largo del año, no podía escapar a la conversación.

"A principios de año, pensábamos que estaríamos peleando los primeros puestos y no más abajo del sexto o séptimo, pero la suerte no nos ayudó y acá estamos peleando el descenso. Es cosa de no creer. Lo que más nos perjudicó, fue nuestra falta de definición ya que creamos varias opciones de gol por partido, pero no las convertíamos y los goles que se pierden no se recuperan". Ayer por suerte Coronel me devolvió la pared, pude anotar un gol muy importante para nosotros".

Este triunfo ante Almagro, los aleja un tanto del fondo de la tabla y Espósito palpita lo que vendrá de esta manera; **"si bien tengo mucha confianza, no puedo negar que los tres partidos que restan serán tres verdaderas finales. Pero, también creo que el fixture nos favorece. Igualmente nosotros ponemos todo lo que tenemos, para evitar el descenso. Por ello, para este partido, nos concentramos tres días y creo que para los restantes también lo haremos. Ese es un sacrificio grande, pero la gente de El Porvenir se lo merece. Además yo tengo fe".**

Llegó el momento de hablar del futuro y el centrodelantero lo espera con estas espectativas.

"El club tiene la opción por el pase, y en algún momento me dijeron que no me haga problemas que el año que viene estaré en el club. También me hablaron para ir a jugar a Colombia, aunque esta idea no me seduce mucho. Ezequiel tiene solo 15 meses y no me decido plenamente".

Hincha de Racing y admirador de Luis Artime, solo tiene palabras de elogio para sus compañeros, dirigentes y cuerpo técnico.

"Es que se formó un grupo humano sensacional, que se merece mejor suerte. Te repito tengo fe".

Espósito . Gol salvador para el "Porve".

BOCINAZOS DE LA "B"

El doctor Néstor Villar, desde el jueves pasado, es el nuevo presidente de Banfield. De entrada se encontró con varias novedades, nada buenas, por cierto. La institución perdió tres juicios que le hicieron los jugadores José Lo Gatto, Miguel Angel Corvo e Ibrahim Hallar y deberá desembolsar 16 mil "palos". Pero la cosa no para aquí. Al plantel profesional le adeudan dos meses de sueldo y varios premios. Según un allegado, hay un déficit de 56 mil "palos" viejos. Sin embargo, para mañana, los dirigentes de la agrupación "Tradicionalista" prometieron abonar parte de la deuda.

● A LAS PIÑAS

Durante el entrenamiento de la semana pasada —según nos comentó el gordo Carlitos amigo del rey de las perchas— dos jugadores del Taladro se tomaron a golpes de puño. Posteriormente también quisieron imitarlos un puntero y un marcador, pero fueron separados. Mientras tanto, no aparece hace varios días Pascutti y Leguizamón pediría la libertad de acción.

● LOS QUE SE QUEDAN

Es intención de los directivos de Almagro mantener en el plantel al volante Oscar Gizzi, Guntín y Figueroa. Por el primer jugador está interesado un club colombiano. El plantel, por su parte, hace dos meses que no cobra un solo peso.

● A LA TRIBUNA

El bancario José Morales, técnico de Almagro, como se fue muy mal de los pagos de Gerli, mientras era el DT, no quiso salir con el equipo al campo de juego, por temor a que le hicieron pasar una tarde amarga. Pero la gente de El Porvenir, se comportó correctamente. En su lugar ingresó el ex arquero Tremonti. Cuando finalizó el partido, el pibe Rapa, se quedó en la cancha llorando desconsoladamente.

● D'AMICO EXPLICO

Los jugadores de China Popular fueron a presenciar el partido entre Defensores y Talleres. Fue tan malo, que se quisieron ir antes de su finalización. José D'Amico se esmeró en explicarle al traductor que los cotejos de la "B" eran muy duros. Y algunas otras cositas. . . En el vestuario los que estaban locos de la vida, fueron los jugadores de Talleres. Están a un pasito de la salvación.

● DALMINE NO COBRA

Las cosas no andan nada bien por Campana. A la difícil situación por la que atraviesa la institución "violeta" en la parte futbolística, se agrega la crisis económica. Las deudas "aprietan", pero no se puede pagar si antes no se "caza" plata de otro lado. Y ese lado es Chacarita, ya que los "funebreros" le adeudan a Dalmine parte del pase de Santorelli y otro jugador más que pasaron a "Chaca" a principio de año. La deuda es de 1.500 "palos", y de seguir la indexación de lo adeudado, el monto a percibir por Dalmine sería a fin de año de casi 5.000 millones de los viejos.

● RUMOR EN CASEROS

Trascendió ayer, en la cancha de Estudiantes, que a fin de año, quedarán en libertad de acción, los jugadores, Lépore, Barufaldi, Chorroarín, Ponce, Filipetti, Mastromauro, y Manis. Es muy posible que Alberto Gizzi y Marcelo Vázquez, sean transferidos. Por su parte, Ciccarello, que pidió el pase, la comisión directiva, se lo concedería por la buena campaña realizada en el club, no obstante seguirá a cargo de las divisiones menores.

UN CONMOCIONADO

Finalizaba el primer tiempo en Gerli y El Porvenir, buscaba por todos los medios, lograr la apertura del marcador. A los cuarenta y un minutos, **Del Veliz**, lanzó un centro sobre el área de los "tricolores", que fueron a buscar **Walter Gasarini y Pérez**, en lo alto. De resultas de ese choque ambos quedaron tendidos en tierra.

En principio pareció que el más perjudicado resultaba ser el delantero de los locales, quien fue retirado de la cancha, para aplicarle un apósito sobre el corte que se produjo en la cabeza.

Pero en realidad, la peor parte la llevó el marcador de punta de Almagro, quien fue sacado de la cancha en camilla, pues había sufrido un fuerte traumatismo en la región frontal, con pérdida de conocimiento por espacio de cuatro minutos. Trasladado a los vestuarios y al no recuperarse convenientemente, pues el estado de conmoción continuaba, se lo reemplazó para el comienzo de la segunda parte.

Una vez finalizado el partido y nuevamente revisado por el doctor **Jorge Golberg**, médico de la delegación, se resolvió internarlo preventivamente en el hospital Ramos Mejía, para evaluar su recuperación.

Fue otro infortunio en un equipo que ayer, no las tuvo todas consigo, pues a ello se le debe sumar la derrota, que prácticamente lo condena a jugar el año próximo en la C.

LOS CERVECEROS FUERON ESQUILMADOS

Seis jugadores de Quilmes fueron robados en la tarde del viernes, mientras practicaban en su estadio, por **un grupo que ingresó a los vestuarios y sustrajo dinero y efectos personales.**

La práctica de la antevíspera tuvo condiciones especiales en Quilmes. Mucha gente se acercó a la cancha para celebrar cerca de sus jugadores el ascenso que se había obtenido el día anterior tras el fallo de las autoridades afistas que le sumó dos puntos e hizo inalcanzable a los "cerveceros".

De este modo, el estadio no tuvo el solitario marco habitual. ya que había mucha gente merodeando, pidiendo autógrafos, saludando a quienes habían conseguido el ascenso.

Un grupo de supuestos hinchas penetró en los vestuarios en un momento en que no había ningún responsable del club y se dedicó a revisar los bolsos y ropa de los jugadores que practicaban en el terreno de juego.

Así a **Daniel Severiano Pavón** le sustrajeron dos anillos, uno de ellos su alianza matrimonial, que el propio jugador valuó en aproximadamente 200 millones de pesos viejos. A otro jugador de las inferiores le alcanzaron a robar dinero en efectivo y otros cuatro futbolistas que practican con el plantel superior se encontraron al retornar a vestuarios con que le faltaban diversos efectos personales.

Pavón comentó que "dentro de todo me salvé ya que en el bolsillo de mi camisa tenía el dinero en efectivo y por suerte no se dieron cuenta. No sé como calificarlos a los que hicieron eso, aprovechando la alegría de la gente y el festejo para robarnos".

Agregó Pavón que **"no se realizó la denuncia, para que no paguen justos por pecadores, puede terminar pasando un mal momento gente que no tiene nada que ver. Pero nosotros tenemos alguna sospecha de quien pudo haber sido".**

Así, una jornada de entrenamiento que se había alegrado con los festejos del ascenso, terminó con mucha bronca para los jugadores de Quilmes que se fueron indignados por el atropello de quienes se aprovecharon de una circunstancia feliz para "meter los garfios".

¡Cómo Lloran los Macacos!

Dicen que les Pegaron y que el Arbitro Barreto es Malo

RIO DE JANEIRO, 22 (Saporiti, AP y DPA).— Con toda amplitud las páginas deportivas de diarios brasileños reflejan las opiniones del ídolo de Flamengo, Zico sobre el partido perdido frente al Cobreloa, en Chile, por la final de la Copa Libertadores.

El crack brasileño cree que su equipo debe modificar la forma de actuar en el partido decisivo a jugarse mañana en Montevideo. Para Zico, un jugador normalmente correcto, el conjunto brasileño **"aprendió la lección de no tocar la pelota cuando el adversario juega fuerte y agregó que en el tercer partido todos deberán actuar con piernas fuertes".**

En la opinión de Zico, **"el principal responsable de la derrota del Flamengo fue el árbitro uruguayo Ramón Barreto que no impuso su autoridad desde un principio y permitió al Cobreloa realizar el antijuego. No soy de aquellos que protestan —dijo— pero creo que el árbitro tiene que tener un control correcto del juego y no dejarse influir por nada. El Cobreloa abusó de la violencia y él no hizo nada".**

Preguntado por la falta de ataques del Flamengo respondió: **"Ellos marcaron sobre el hombre y nos crearon muchas dificultades, sin embargo, cuando pasábamos la mitad de la cancha éramos parados con faltas. Por eso nuestro ataque no podía incursionar en el campo adversario. Así no se puede jugar. Si en Montevideo ellos repiten la violencia, nosotros también seremos violentos. Montevideo será un campo neutral y estoy segúro que conseguiremos un buen resultado"**, finalizó diciendo Zico.

● LLEGO COBRELOA

MONTEVIDEO, 22 (AP).— El campeón chileno Cobreloa llegó a Uruguay y se prepara para enfrentar el lunes por la noche al Flamengo en el tercer partido decisivo de donde surgirá el nuevo campeón de la Copa Libertadores de América. Cobreloa tiene una mayor chance sobre Flamengo ahora, ya que de finalizar empatado el partido en los 90 minutos y un alargue de 30, se quedará con el empate y el título por mejor gol average.

El DT Vicente Cantattore, del Cobreloa, dijo refiriéndose al partido de Chile que "el tanteador nos fue demasiado mezquino. El 1 a 0 no reflejó lo ocurrido en el juego donde dominamos ampliamente. A esta final llegaron dos equipos que con líneas diferentes de juego, son bastante parejos. Espero que se brinde un buen espectáculo al público uruguayo. Nosotros creemos que vamos a cumplir bien y brindaremos a los chilenos la gran satisfacción del primado.

Este partido de mañana tiene un matiz diferente en relación a las anteriores finales de este campeonato: por primera vez en 20 años no habrá un equipo rioplatense (uruguayo o argentino) disputando la final de la copa.

De los 42 finalistas que jugaron las 21 finales anteriores, nada menos que 28 fueron rioplatenses, o sea que de cada tres clasificados para las finales, dos surgieron de las orillas del Río de la Plata.

En la década del '60 y comienzo de la del '70, en los enfrentamientos finales fue muy común encontrar equipos rioplatenses.

JOAO SE DESHACE EN ELOGIOS POR SANTANA

SAN PABLO, 22 (EFE).— El presidente de la FIFA, Joao Avelange, dijo en esta ciudad que es **"excelente el trabajo realizado por el director técnico Tele Santana al mando de la selección brasileña de fútbol desde que asumió el cargo a comienzo del año 1980".**

Luego de recordar que Santana **"recuperó para el fútbol brasileño el juego de arte y de alegría"**, el presidente del alto organismo futbolístico mundial advirtió que **"no estoy con eso diciendo que Brasil ha de ganar la copa del mundo en España '82, sino que el plantel brasileño se prepara muy bien con ese objetivo".**

Santana realizó su mejor campaña en el "Mundialito" disputado en Uruguay donde Brasil salió subcampeón tras Uruguay y luego en la gira realizada donde derrotó a Inglaterra, Francia y Alemania Federal.

Interrogado sobre el equipo favorito para el Mundial de España, Havelange dijo que: **"Aparte de Brasil, otros países tienen posibilidades de llegar al título, pero resulta difícil decir que sea éste o aquél".**

● GANO BOTAFOGO

Botafogo se impuso por 3 a 1 al Fluminense en el partido adelantado correspondiente al campeonato estadual carioca de fútbol.

CANADA, ELIMINADO

TEGUCIGALPA, 22 (AFP). — La selección de Canadá al empatar ayer con su similar de Cuba en dos tantos, por el torneo Hexagonal de fútbol, correspondiente al grupo de la CONCACAF, quedó privada de poder alcanzar la clasificación para el próximo campeonato Mundial a disputarse en España '82.

El encuentro que sostuvieron los canadienses frente a los cubanos fue sumamente disputado y, al no poder vencer, los primeros vieron esfumarse sus sueños de participar en la Copa del Mundo de España.

La selección de Cuba fue la primera en abrir el marcador. Apenas se habían jugado 2m cuando su centrodelantero Rodríguez, en jugada personal, vulneró la valla de Canadá. EL primer tiempo finalizó con la ventaja parcial en favor de los cubanos.

Pero apenas se habían jugado 5m del complemento, Canadá alcanzó la igualdad. El mediocampista, Wes Moleod, remató un centro rasante del puntero derecho Branko, y conquistó el empate en medio de la algarabía.

Pero la alegría canadiense duró muy poco. Cuba se defendió con acierto de la ofensiva canadiense, y con certeros contragolpes ponía en peligro su valla. Y así fue que cuando corrían 30m Ramón Núñez recibió un pase en profundidad de Dagoberto Lara y conquistó el segundo tanto para su equipo.

Ante la desventaja, la selección de Canadá trató de emparejar el marcador lanzándose a la ofensiva. La defensiva de Cuba respondió con seguridad pero faltando apenas cinco minutos para finalizar el encuentro no pudo impedir que su valla cayera batida. Canadá obtuvo su premio, al conseguir la igualdad por intermedio nuevamente del volante McLeod. Solo la victoria le servía a Canadá para abrigar esperanzas de clasificarse y no se dio.

MEXICO AL ATAQUE

TEGUCIGALPA, 22 (AP).— Honduras y México jugarán hoy el último cotejo del Hexagonal de fútbol de la CONCACAF y la posibilidad existe para México ya que Honduras está clasificado para el Mundial de España '82.

Para el equipo hondureño, el encuentro es de simple compromiso ya que con anterioridad ganó el derecho de participar en la Copa del Mundo. En cambio, para el equipo mexicano, será de vida o muerte, porque necesita ganar o ganar si quiere alcanzar a El Salvador, que ya finalizó su actuación y esta dos puntos arriba de los aztecas.

México que llegó aquí como uno de los favoritos para alcanzar la clasificación, pareció al principio que si lo era al vencer, en el partido inaugural, a Cuba por 4-0. Pero se le empezó a complicar el panorama al perder con El Salvador y después empatar frente a Haití y Canadá.

Según la reglamentación, el segundo lugar para España, si hay empate en puntos, se definirá por diferencia de gol. Eso quiere decir que México con ganar, por la mínima diferencia, se consagraría como el segundo equipo ganador, ya que su diferencia de goles es más de tres y la de El Salvador es más de uno.

Raúl Cardenas, el director técnico mexicano, que mañana terminará su mandato declaró: **"Mis jugadores están en forma y tienen conciencia que solo la victoria sirve, ya que con el empate quedarían eliminados".**

Los premios y clausura se realizará, al término del partido, en el mismo estadio nacional, donde se espera un lleno total. Seguramente 45.000 espectadores colmarán todas las instalaciones, vivando a su equipo, que no es otro que Honduras.

AVISOS

FRIGORIFICO LA PIAMONTESA

Solicita representante exclusivo para cualquier punto del país (zonas libres). Remitirse por carta y/o personalmente, con referencias personales, comerciales y bancarias. Güemes 775. Brinkmann. Pcia. Córdoba. TE. 8142 y 8267

17 PERSONAL
PROFESIONALES · TECNICOS · EMPLEADOS · OPERARIOS · PEDIDOS Y OFRECIDOS

IMPORTANTE EMPRESA
necesita

ZANJEROS

Se Ofrece:
* Jornal actualizado
* Premio producción
* Reajustes periódicos de salarios
* Se tramita libreta fondo desempleo

Presentarse en:

Costa Rica 4684 - Capital
de lunes a viernes de 8 a 12 horas.

Y YUGOSLAVIA LO TOMO CON SODA

NOVI SAD, Yugoslavia, 22 (UPI, AFP). — La goleada de Yugoslavia a Luxemburgo no llevó a la euforia a sus seguidores quienes solo celebraron moderadamente ya que el triunfo ante su débil rival era claramente previsible.

Tal vez por esa misma razón solo 25.000 espectadores concurrieron al estadio local acompañando con sobriedad el eficaz desempeño de sus jugadores. Es que la clasificación yugoslava, para la que solo hacía falta un empate, era algo descontado por la prensa y los aficionados locales quienes ya habían tenido oportunidad de celebrar el desempeño de su representativo en otros partidos considerados claves para aspirar al viaje a España.

Los especialistas tampoco gastaron demasiados adjetivos en esta actuación de la selección de Yugoslavia y antes bien prefirieron hacer notar la pobreza del rival que sólo logró un gol en toda la serie eliminatoria mientras que le convirtieron 22.

El 29 de noviembre Yugoslavia se despedirá de esta serie enfrentando como visitante a Grecia, mientras que 13 días después Italia, en su casa, recibirá a Luxemburgo.

Con su triunfo los yugoslavos se colocaron al tope de las posiciones en el grupo, seguidos a una unidad por Italia. Los dos cotejos no habrán de agregar nada a la clasificación aunque sí habrán de dirimir al puntero del grupo, algo que parece interesar más a Italia, cuyas actuaciones no conformaron

EL MUNDO ES UNA PELOTA DE FUTBOL

PARIS, 22 (AFP).— Saint Etienne se mantiene al tope de la tabla de posiciones del campeonato francés de fútbol a pesar de que esta noche jugará su partido correspondiente a la decimonovena ronda.

El líder completará la jornada enfrentando al modesto Valennciennes en su estadio.

Los resultados de la jornada fueron: Auxerre 3-Burdeos 2; Brest 0-Montpellier 1; Lens 1-Lilas 0; Mónaco 2-Metz 1; Nancy 4-Niza 0; Nantes 0-Lyon 0; Sochaux 4-Tours 1 y Estrasburgo 1-Laval 2.

● AUSTRIA

VIENA, 22 (UPI).— El Rapid de Viena que superó al Admira alcanzó al hasta esta fecha líder absoluto Austria de la misma ciudad.

Los otros resultados fueron los siguientes: Wiener Sportklub 1-Austris Viena 0; Rapid 3-Admira 2; Voest Linz 2-Lask 0; Grazes AK 2-Salzburg 0; Innsbruck 5-Sturm Graz 0.

● ESCOCIA

GLASGOW, 22 (AFP).— El Celtic a pesar de no poder derrotar a su clásico adversario del Rangers se mantiene al tope de las posiciones.

Resultados: Celtic 3-Rangers 3; Dundee United 4-Airdrie 0; Hibernian 1-Aberdeen 1; Patrick 2-Morton 2 y ST Mirren 4-Dundee 0.

OTRO ESCANDALO INGLES

Un Muerto y Nueve Heridos en una Reyerta de Hinchas

LONDRES, 22 (AP y AFP).— Cuando el pasionismo prevalece sobre la razón, suelen ocurrir cosas como estas que lamentablemente colocan al fútbol inglés entre los más peligrosos y revoltosos del mundo. No queda fecha de fútbol sin que se produzcan incidentes, unos de mayor gravedad que otros.

El que nos ocupa trae la lamentable noticia de la muerte de un aficionado —posiblemente sean dos— y numerosas heridas para otros nueve. El equipo del Manchester United actual puntero en el campeonato de primera división de la Liga inglesa perdió como visitante por 3 a 1 frente al Tottenham Hotspur que ahora ocupa el segundo lugar con solo dos puntos menos y es permanente y amenazante peligro para el vanguardista.

La victoria del Tottenham Hotspur —donde juegan los argentinos Ardiles y Villa— cumplió una de las actuaciones más destacadas de este torneo al punto que doblegó a su adversario en todos los aspectos del juego. Hubo rivalidad dentro del rectángulo de la cancha y en las tribunas y, el hecho de que el Tottenham tenga jugado dos partidos menos que el Manchester United le da la posibilidad de pasarlo en la tabla de posiciones.

Pero los hechos lamentables que comentamos al principio no se produjeron dentro del estadio sino en las escaleras mecánicas del subterráneo, después del encuentro. Un portavoz de la administración del transporte londinense dijo que cuando comenzó el incidente alguien accionó el freno de emergencia en la escalera de más de 20 metros, unas de las más largas en el sistema de subterráneos y los aficionados cayeron unos sobre otros golpeándose e hiriéndose también.

El hecho más grave ocurrió precisamente en la mencionada escalera cuando se pelearon varios aficionados. Uno de ellos provocó el incidente y hubo una pelea a cuchillo. Tras ella se vió caer a un aficionado muerto y a otro en gravísimo estado. Los fanáticos se trenzaron entre sí en una cruenta pelea.

Un vocero de la policía manifestó que probablemente hubo otro muerto más, hecho que no se ha verificado.

Los continuos incidentes que ocurren en el fútbol inglés han provocado alarma y se busca la forma de procurar evitarlas con una mayor vigilancia pero lo ocurrido en esta oportunidad se produjo a cuadras del estadio White Lane, donde se disputó el partido.

Los resultados correspondientes a la 16ª fecha fueron estos: Birmingham City 0, Wolverhampton 3; Brighton 2, Notts Country 2; Everton 1, Sunderland 2; Mancester City 4, Swansea 0; Middlesbrough 3, Aston Villa 3; Nottingham Forest 1, Arsenal 2; Southampton 4, Leeds United 0; Stoke City 2, Ipswich Town 0; West btonwich 1, Liverpool 1; Tottenham Hotspur 3, Manchester United 1; West Ham 5, Coventry 2.

CUANTOS PROBLEMAS QUE TRAE ESTE LIMON

SAN JOSE, Costa Rica, 22 (AP).— La Federación de Fútbol Costarricense negó al Club Municipal Limón permiso para que su primer equipo viaje próximamente a Jamaica para celebrar partidos de carácter amistosos, frente a equipos de ese país. La Federación alegó que el Municipal Limón está interviniendo en el torneo pentagonal en el que se disputa el título de campeón del certámen del presente año en la categoría mayor. Alegó también que cualquier lesión que sufriera alguna de las figuras del equipo limonense perjudicaría el rendimiento del equipo que es firme candidato a obtener el título de campeón.

Sin embargo, el Consejo Nacional de Deportes, entidad oficial, otorgó el correspondiente permiso al equipo de Limón para que haga el viaje y juegue los amistosos programados.

Los directores del Limón han manifestado que si bien cuentan con el permiso para salir del país, no desean provocar un enfrentamiento entre el Consejo de Deportes y la Federación de Fútbol y ha solicitado al Comité Director de esta entidad que reconsidere su decisión.

De no hacerlo, el equipo de Limón hará lo mismo el viaje a Jamaica y jugará para cumplir con los compromisos

TIM VIAJA A BUSCAR ALOJAMIENTO

LIMA, 22 (Télam).—Elba de Padua Lima ("Tim"), el técnico brasileño que dirige a la selección peruana de fútbol, partirá el 26 del actual hacia España para elegir campos de entrenamiento y enterarse del problema de alojamiento para sus jugadores.

Como se recordará Tim alcanzó la clasificación para la Copa del Mundo al eliminar a Uruguay y Colombia en forma terminante. En declaraciones a la prensa el técnico brasileño dijo que **"el viaje es impostergable y que el mismo ha sido autorizado por los dirigentes peruanos"** agregando que aprovechará su permanencia en Europa para presenciar el partido entre las selecciones de la Unión Soviética y Checoslovaquia en Praga.

● OFRECIDOS

Entretanto, se anunció que seis seleccionados europeos han sido ofrecidos como rivales del Perú, en la etapa preparatoria a partir de enero próximo. Entre los equipos figuran Francia, Inglaterra, Polonia, Unión Soviética y Bulgaria.

EN ESPAÑA HAY BRONCA

MADRID, 22 (EFE).— La aparición de la selección española de fútbol en las pantallas de TV ha levantado una ola de protestas. Pero no fue por el juego exhibido ya que se impuso por 3 a 2 a la selección de Polonia. Lo que ha provocado la indignación es el hecho de que sobre las camisetas del equipo nacional, apareciese una firma publicitaria.

"Los colores nacionales no están en venta" se escribió en las páginas de un diario. Esta es una época en que todo parece mercantilizado y se supedita al dinero, muchos de los más firmes y tradicionales principios. Los clubes y su Federación parecen justificar el hecho de que esta norma es casi general en la mayoría de los países.

No obstante, acá en España, los comentarios adversos son tajantes: **"Los jugadores y los clubes ya obtienen una buena cantidad de dinero haciendo publicidad con sus uniformes respectivos. Allá ellos si por un puñado de pesetas se avienen a alterar un uniforme que forma parte de su historia. Pero los colores nacionales son algo mucho más serio y el hecho de vestirlos ya debe compensar a todo buen deportista. No se puede vender lo que ha sido un símbolo desde siempre".**

Luego continúan diciendo los comentarios: **"Los colores de la selección de España no son de la directiva ni de la Federación de Fútbol, ni de cualquier otra directiva que pueda llegar. Y por supuesto, tampoco son propiedad de los jugadores que participan. Esto es tan claro que se exige que el Consejo Superior de Deportes tome cartas en este asunto".**

PARA DEFENSOR, UNA TRICOTA DE MORENA

MONTEVIDEO, 22 (AP). — Peñarol, con tres goles de su centrodelantero Fernando Morena, derrotó ayer a Defensor y sigue como líder del torneo uruguayo de fútbol.

El encuentro corresponde a la novena fecha de la ronda de las revanchas que se inició el viernes, por la noche, cuando Nacional derrotó a Fénix por 2-0.

● CAUTELOSO

Con respecto a los aurinegros, podemos decir que afrontaron el compromiso frente a Defensor, con cierta cautela por cuanto este rival siempre se erige en un adversario de riesgo.

Así fue que en la primera parte, Defensor, fue un hueso duro de roer, pero la notable calidad de Fernando Morena para concretar hizo que el encuentro tuviera un final cómodo en favor de su divisa.

● CERCA DEL RECORD

Con sus conquistas de la víspera, Morena suma 208 goles y se acerca al record de Atilio García, ex Nacional quien marcó 209 tantos en el torneo uruguayo. Peñarol llega al clásico don Nacional, que se jugará el próximo miércoles, con cuatro puntos de ventaja sobre el mismo, aunque Nacional tiene un partido menos.

La lucha, en el estadio Centenario, será sin cuartel. Peñarol tratará de alejarse en las posiciones y Nacional, por el contrario, de acortar las diferencias.

JUGADORES ALEMANES PIDEN A SCHUSTER COMO COMPAÑERO

HAMBURGO, 22 (DPA). — El reclamo es casi general. El jugador Bernard Schuster debe volver a la selección de Alemania Occidental. Nueve integrantes de dicho equipo se han manifestado decididos partidarios de que el jugador Schuster, que pertenece al Fútbol Club Barcelona, vuelva a la selección de su país del que se apartó por un entredicho y diferencias con el entrenador Jupp Derwall.

Según una entrevista realizada con futbolistas internacionales alemanes, publicada en el semanario "Welt Am Sonntag", el más decidido partidario fue el puntero izquierdo del Colonia Pierre Littbarski, quien dijo que Schuster puede llegar a ser **"uno de los mejores jugadores que haya existido en el mundo futbolístico"**. Tal la confianza y el aprecio que tiene en el juego del crack.

"Debe tener un puesto en la selección, aunque para ello tenga que quedarme yo en el banco de los suplentes", dijo Littbarski.

Otros seis internacionales se manifestaron algo más reservados al opinar sobre Schuster, pero ninguno se mostró contrario al regreso del rubio y combativo jugador, que fue el mejor alemán cuando la República Federal Alemana se clasificó campeón de Europa, en Italia, en el año 1980.

● HAY QUE ACLARAR

Algunos jugadores opinaron que primero habrá que solucionar el diferendo que tiene Schuster con el DT Derwall y si ello se produce y hay un entendimiento, habrá que comprobar si el jugador está dispuesto a retornar al seleccionado. Se considera que sí, pero aún Schuster no ha dicho cuál es su verdadero pensamiento. Las diferencias pueden solucionarse hablando y aclarando las cosas pero hasta el presente ni los dirigentes del fútbol alemán, ni el director técnico realizaron el más mínimo esfuerzo para el reintegro

Para su mayor comodidad ahora también publique
SU AVISO CLASIFICADO GRATIS
EN PLENO CENTRO
COMPRE - VENDA - ALQUILE - PERMUTE
OFREZCA O BUSQUE TRABAJO
Enteramente Gratis
EN crónica Vespertina
EXCLUSIVAMENTE PARA PARTICULARES
Concurra con sus documentos de identidad
GARAY 140 de 9 a 19 hs.
LAVALLE 742 Loc. 4 de 9 a 22 hs.
OTRO APORTE DE crónica PARA EL PUEBLO

AVISOS CLASIFICADOS

1 CASAS (Cpra. - Vta. - Alq. - Perm. - Transf.)

COMPRAS

COMPRO casa antigua p/pensión Cap. Munro, Florida 760-6581 Felin 5231 Munro.

COMPRO casa a dueño crédito PAMI. 566-3328.

VENTAS

A BUENA CASA Temperley 2 amb. cocina baño fondo urg. 68 mill. 613-1077.

A 1° DUEÑO casa amplia c. local vacío terreno 8,66 x 47 mts. por dpto. y 60 mill. Quilmes. 624-7607.

BANFIELD Villa Madrid Tolcara 1002 casa 4 amb. y fondo c/kiosco ver 15/18 hs. 91-8339

BARRACAS casa 4 amb. dep. tel. ap. prof. com. o industria. 399 mill. 362-9654.

BERNAL O. dueño casa 2 plantas 7 amb. parque Tel. 252-6893 S.D. 10/19 hs.

CABAñA SUIZA: 2 dorm. 1 comed. cocina baño pileta $ 32 mill. Av. Bs. As. 6933 Barrio Parque Shur Horeis J. L. Suárez.

CASA GRANDE media c. de ruta 8 al mejor postor. Madrid 980 Loma Hermosa P. 3 de Febrero.

CASAQUINTA General Rodríguez 3 amb. 1400 m. 17 c. estación. 620-1620.

CASA con galpón 70 m2 Boulevar de los Italianos 2733 Lanús E (Bs.As.)

CASA e salón 11x5 cerca Roca y Gral Paz 110 mill. 601-5965

CASA prefabricada 2 amb. coc. comedor y porch 686-0680 t. 10 mill.

CASA sin terminar ruta 2 Km. 32 luz agua a 20 mts. asfalto $ 45 mill. 566-9664.

CASA 2 dorm. coc. comedor baño garaje $ 45 mill. y cuotas. Santana 1005 Adrogué.

CASTELAR Ituz. 3 dorm. living comedor coc. baño. asfalto gas 200 mill. 624-6749

DÑO. vde. casa 6 amb. 170 mill. desocupada Villa Luro N. Trejo 5263 alt. López de Vega al 1500.

FLORES excel. inver. dueño, ampl. local vivienda 4 amb. patio terraza 611-2391

FLORIDA: b. casa pta. bja. 3 amb. todos los servicios 220 m2. fondo, 210 mill. 760-0826.

F. VARELA casa a techar hay mat. luz agua y casilla prefab. 45 mill. 566-9664.

GRAND BOURG casa 3 amb. pileta de natación total $ 120 mill. parte de pago acepto coche y facilidades. Leopoldo Lugones 1469 G. Bourg.

ITUZAINGO: casa 47 m2. $ 80.000.000 sin intermediarios. González Chaves 1214 Ituzaingó.

LOMAS DE ZAMORA: excel. oportunidad ideal inversor o vivir bien, duplex c. jardín living com. diario 2 dorm. Penna 530. 244-3802.

LOMAS DE ZAMORA: 10 c. estac. 100 m2. cub. 2 dorm. liv. cdor. coc. amplia lav. $ 150 mill. Riobamba 1631 dño. vde.

MERLO: l/comedor 3 dorm. coc. baño com. diario ½ c. est. Tel. gas asfalto terr. 86-5943

PQUE. PATRICIOS: Los Patos 3260 300 m2. más fondo. 70-8294.

PREFABRICADA en La Lucila a orillas de río Bermúdez 105 casa 52 La Lucila.

QUILMES casa dormit. sala coc. cdor. baño tel. lav. gas pav. dño. vde. 250-1975.

SAN A. DE PADUA: casa y dpto. ideal 2 flias. $ 17 mill. Monteverde 957 San Antonio de Padua.

SAN MIGUEL: casa material a terminar dorm. bño. cocina terreno 10 x 25 o permuto. Dir. Rebizzo 4182 Caseros.

S.A. PADUA dño. coc. o medor, 2 dorm. galpón, frutales, 150 mill. ó perm. 37-1946

VDO. O PTO. chalet Don Torcuato 3 amb. garaje servicio regia esquinita 1 cuad. Panamericana. 748-0104.

ALQUILERES

A DUEÑO directo busco alquilar casa 4 amb. imprescindible con tel. z/Belgrano Núñez 701-0080

BOULOGNE alquilo casa y galpón 2 dorm. coc. y comedor 1000 m2. Gregorio Matorras de San Martín 2665 1 cuadra camino Morón. 771-8671 $ 1 mill. por un mes de depósito.

PERMUTAS

CASA en Quilmes 3 amb. gas pav. tel. por casita o dpto. 1 amb. s. oeste desde V. Luro a Moreno. 250-1975.

PTO. dpto. t. casa PB c. telef. z. Flores norte 2 amb. gdes. por dpto. telef. 3 amb. misma zona. 611-6389.

2 DEPARTAMENTOS (Cpra. - Vta. - Alq. - Perm. - Transf.)

COMPRAS

A DÑO. compro 2, 3 amb. en Capital. 27-1924.

VENTAS

APTO PAMI 90 mts. estación M. Alberdi F.C.G. B. z/Tortuguitas casa a estrenar 3 amb. todo conford 431-3350

AVDA. RIVADAVIA 3900 2 amb. tel. tot. 160 mill. Ver 10 - 16 hs. Rosario 753 p. 6° E Cap.

CABALLITO: dpto. 4 amb. y dependencias tel. $ 300 mill. y facilidades. Avellaneda 935 4° A. Tel. 432-7030.

DEPARTAMENTO 3 amb. al frente tel. gran balcón antiguedad 12 años $ 150 mill. Tel. 942-4128.

DOCK SUD tipo casa 2 amb. coc. baño lav. tel. terraza c. hab. $ 120 mill. acep. PAMI. Sarg. Ponce 1351. 201-0940.

DPTO. comed. 2 dorm. coc. amplia balcón 3 x 8 s. tel. Tel. 774-6441.

DPTO. esqueleto Santa Teresita 3 c. del mar impuestos al día y papeles de subdivisión 755-8436

DPTO. Lanús 5 c. est. 3 amb. externos total 135 mill. 613-1077.

DPTO. Lomas de Zamora 2 dorm. sin anticipo indexación entrega inmediata. 659-3520. Fasola 445 Haedo.

DPTO. 4 amb. Saavedra 350 mill. o permuto menor valor. 70-5433. Amenabar 3672 19 hs.

DPTO. 2 amb. amplio luminoso Floresta anticipo $ 20 mill. cta. 2 mill. Tel. 90-5501 lun. a viern. 18 a 23.

DPTO. 1 amb. Saavedra 1073 $ 72 mill. dño. directo.

DñO. depto. 3 amb. a la calle, c. tel. terraza t. casa. Marcos Sastre 4681 Capital Dpto. 3.

DÑO. vde. dpto. 3 amb. y comedor baño grande balcón precio total contado $ 12 mill. Elguera y Posadas, Villa Dominico 10° D Torre 80.

DÑO. vde. dpto. 3 amb. en Flores. Ramón Falcón 2346 2° piso Dpto. H. 631-3037.

LANUS ESTE: dueño vende dpto. ideal en condiminio PAMI dos matrimonios c. tel. 58-7766.

ONCE: 3 amb. d. servicio tel. 2 terrazas. 240 mill. 821-2523.

PALERMO seminuevo impecable 2 amb. y patio 80 mill. y fac. 49-0815

VDO. O ALQ. piso en Caballito 7 amb. tel. antiguo. 59-1860.

VENDO urgente departamentos un ambiente, Mar del Tuyú. Tel. 2541091.

V. DEL PARQUE: dueño vende dep. 2 amb. Joaquín V. González N° 2425 dpto. 5.

ALQUILERES

ALQUILO comedor, cocina, dorm. y baño 500.000 part. República de Francia y Asunción 4567 (Ezpeleta)

ALQUILO Congreso dño. 1½ amb. $ 1,4 mill. c/tel. amueblado c/heladera 37-4018

ALQ. CABALLITO cochera c. tel. casa flia. p. oficina dño. Thompson 576. 431-5015.

ALQ. cochera en plano centro ptdo. San Martín. 755-6710.

ALQ. Las Heras y Canning 3 amb. cocina, baño, $1.500.000 sin expensas, dos garantías. 782-4040.

DPTO. Corrientes y Lacroce 2 amb. a estrenar 1,2 mill. 566-6818.

DPTO. dueño 1 amb. a matrimonio sin chicos o caballeros o señoritas sin expensas Olleros 2843 Cap.

DUEÑO V. del Parque urg. 2 amb. 120 mill. l. a v. 16.30 hs. Cuenca 2551 Cap.

MORON: frente est. alquilo dpto. 2 amb. ideal matrim. joven o profesional. 629-4500.

SRA. alquila a dueño dpto. 1 amb. Paternal o Caballito. 855-2743 de 7 a 14 hs.

PERMUTAS

ALMAGRO: permuto 1 amb. amplio c/tel. por 2 amb. en zona similar ú Once 812-9649 Dueño

TRANSFERENCIAS

TRANSFIERO departamento 2 amb. 1 cuadra estación Ramos Mejía. Cereti 3380 Cap.

3 TERRENOS Y LOTEOS (Cpra. - Vta. - Perm. - Transf.)

COMPRAS

COMPRO terreno zona sur o costa sin anticipo pago hasta 1 mill. por mes. 652-7107.

VENTAS

A 8 CUADRAS de estación Francisco Alvarez. Vdo. 10 lotes juntos o separados. Tel. 67-9097.

A. KORN: terreno 10x43 escriturado, barato. 69-7561.

BALNEARIO RETA: t. 500 m2. 2 c. playa o permuto coche mod. 72. 652-4323.

BARRIO R. Rojas Fcio. Varela terreno 10 x 32 s. mejorado. 247-6817.

BERAZATEGUI barrio Jacarandá regio lote esq. 148 m2 contado $20 mill. 659-3792.

BOSQUE PERALTA RAMOS: M. del Plata 2 lotes t. 750 m2. 2 resid. agua corriente asfalto. 87-2954.

BOSQUE Peralta Ramos M. del Plata 2 lotes esq. 750 m2 z. resid. agua corr. Asf. Elect. Dño. Tel. 87-2954.

BRANDSEN: dño. vde. lote 200 m2. 5 c. estac. luz asfalto 6.5 mill. 241-3248.

CASTELAR terreno 10x30 cerca est. Tratar: Dean Funes 2018 Castelar ver sáb. y dom.

CLAYPOLE: resid. 937 m2. arbol. agua p. riego encad. 54 m2. val. $ 40 mill. o pto. por coche. Bolívar 5487 Wilde.

DOMINGO Cabre: 3 c. estación impuestos al día 755-8436

DUEÑO vende 2 lotes por separado en Moreno "La Reja Grande" 6 cuad. av. Gaona colec. fte. 88-3912.

DUEÑO vende lote 10 x 20 a 4 c. est. Laferrere t. 42 mill. Tratar: Av. San Pedrito 650 PB "4" Cap.

DUEÑO: terreno esq. frente plaza del Desierto Castelar Coliqueo alt. León Gallardo 3500 esq. Chile 772-9585

DUEÑO: terreno R. Calzada 360 m2 barrio San Gerónimo 1 c/Avda. San Martín 362-7954

DÑA 2 lotes Ezeiza oportunidad. 88-3981.

DÑO vde. lote Mar del Sur a m del mar y playa $187.000 por mes. 658-0366.

GRANJA de ½ Ha. en Pilar (Bs. As.) para ponedoras rinde "limpios" 50 mill. mensuales. 93-8371.

GUERNICA lote sin comisión ruta 210 anticipo 5 cuotas p. vivienda precio fijo. 38-9248.

G. CATAN liq. hoy terreno 10x30 luz $7 mill. y fac. T. $13 mill. 652-6029.

ITUZAINGO: lote 10x40, c/2 casa c/tel. asfalto tot. 190 mill. 624-6749

J. C. PAZ: lote 18 c. estación colect. esq. Brasil 33 Cap.

LA REJA 2 lotes 10x34 cada uno cerca balneario Cascallares. Imp. al día. T $8 mill. Bouchard 2098 Lanús E. 240-3742.

LA REJA terreno 10 x 50 mts. o permuto por coche. 93-7652.

LA SALADA: Tapiales terreno facilid. Tratar Independencia 451 Avellaneda Tel. 204-2253.

LONGHAMPS vendo urgente 2 lotes 3 cuadras Pavón $ 10 millones y cuotas. Tel. 297-1923.

LOTE en Pedro Luro Bahía Blanca Ceferino Namuncurá frente lago La Salada escriturado $6,8 mill. Tel. 26-3070.

LOTE c. casilla vdo. o permuto por pick-up coche sab. dom. Labarden 4083 Caseros.

LOTE 800 m2 frente aeropuerto Ezeiza hoy fin de semana mañana quintuplica valor 601-7886

MAR DE AJO: terreno doble 14 x 40 mts. 7 c. mar 90 mill. Oportunidad. 37-0125.

MARCOS PAZ dño 5 lotes 3 cuadras ruta $1.000.000 al contado y cuotas de $300.000 mil. Posesión inmediata. 641-8910.

MARCOS PAZ: lote 1600 m2. a pasos ruta 200. 612-7437.

MONTE urgente 4000 m2. sobre ruta 3 gas nat. por tas. fiscal Chascomús 4738 Cap. Sab. dom. 10 a 18 hs.

NECOCHEA lote 2500 m2 balneario Médanos Blancos $18 mill. o pto. por Plan Ovalo. 651-6075.

NECOCHEA 290 m2 a 100m playa dño liquida al 50% valor real 17 a 19 hs. 88-8045.

OLIVOS Golf excep. ubicac. terreno 10,50x22. Tel. 797-3178 y 762-2055.

PUNTA INDIO vdo. o permuto lote 1800 m2 luz cerca de ACA $7 mill. y cuotas. Tel. 48-9624.

SAN MIGUEL: 1200 m2. o permuto por coche. Tel. 204-4991.

SANTA CATALINA: Marcos Paz Ruta 200 Km. 42, 222 m2. 13 mill. o perm. por coche. 652-2082.

TERRENO en Mar del Plata Bo. Félix U. Camet 9 c. de la costa. T. $17.000.000. Poseo título daría fac. 795-6129.

TERRENO Merlo Gómes 10 x 34 t. $ 80 mill. a 10 c. estac. escucho ofertas. Charcas 3492. 84-0861.

TERRENO Pinamar Rov. s. interbalnearia 736 m2. z. res. agua asfalto $ 22 mill. dño. 87-2954.

TRISTAN SUAREZ terreno a 60 m. asfalto t. $ 8 mill. ctdo. Allende 4701 Lanús Este.

VENDO terreno Rincón de Tortuguitas r. 8 Km. 40 manzana 157 lote 8. 641-9191.

VENDO terreno bien ubicado Banfield y Berazategui c. fac. o pto. Carabelas 840 Avellaneda 204-9919.

3 LOTES en Guernica ½ cuadra ruta 210 o pto. por auto $8 mil. cada uno. Escucho ofertas. 240-4647.

4 LOTES 7000 m2 Ciudad de La Paz Mendoza $50.000.0000. Gral. Villegas 6189. Wilde.

PERMUTAS

LOTE Derqui por auto escucho oferta después 19 hs. 923-5790.

PERMUTO terreno en Mar del Plata Félix U Camet por coche titular a titular valor terreno. $ 17.000.000. Tel.: 795-6129.

PERMUTO terreno 15.300 m2. P. de Cañuelas por auto mod. 77 en adelante. 67-5069.

PERMUTO 1 lote en Ezeiza por camioneta Ford 78. 48-9642.

TERRENO en Don Torcuato valor $ 20 mill. por coche o pick up 76 a 79 Sánchez 3341. José Mármol.

TRANSFERENCIAS

MARCOS PAZ: trans. 6 libretas de terreno 443 mts. c/u $ 1.000.000. posesión inmediata. Tel.: 641-8910.

TRANSFIERO terreno en Alta Gracia (Córdoba) por otro en Gran Buenos Aires o por kiosco. Tel.: 47-1684. Sarmiento 2210 1° "B". Sra. Nediz.

4 PERMUTAS EN GENERAL

AFEITADORA Sumbean c/patillero y máquina calculadora recarg. Texas por máquina escribir Olivetti Lexicon 80 812-9649

CANJE de cassettes originales Maipu 484 (fondo)

DESEO pintar mi coche Ford 59 entrego materiales de cuero fino. 941-9941.

KIOSCO librería frente escuela 15 mill. c. merc. por auto terreno o valores. Garay 3044 Cap.

LOTE 1611 m2. (largo 100 m.) Gral. Arias en Delta o pto. por valores dño. 87-2954.

NUÑEZ Belgrano permuto dpto. 2 amb. c. tel. por igual s. tel. 701-7414, 18 - 22 hs.

PERMUTO calefón y tocadisco c/radio Winco por sillón pedicuro Jujuy 1699 de Lun a viern.

PERMUTO: todo amueblamiento de mi casa por coche. Tratar: Tel. 784-6091.

PEUGEOT 504 73 dño. motor caja embrague a nuevo excel. permuto. Canning 1147.

SAN MIGUEL: terreno por vehículo gasolero. Laprida 840.

6 SOCIOS Y AVISOS AL COMERCIO

A SOCIO/A aporte 45 mill. explotación parrilla y restaurant recien inaugurado dueño. 542-1781.

ATCION. Club del Campo La Martona urgente vdo. 208-2123.

BUSCO comestibles venta masiva preferentemente aceite, tomates, harina,a azúcar tengo cartera mayorista Sur Gran Bs. As. 254-8274

SOCIEDAD interesante p. gente que conozca dto. de Rivadavia pcia. de Salta. Belgrano 5048 Caseros.

SOCIO/A para receptoría tintorería empieza trabajar ya. 58-3925.

7 NEGOCIOS E INDUSTRIAS (Cpra. - Vta. - Alq. - Perm. - Transf.)

VENTAS

DAVINSON doble oficio Givot 51 vertical D Of guillotina 86 de luz semiaut. Abrochadora PN 942-9096

DUEÑO vende reparto de comestibles con clientes y camionetas gasolera. 75 58-0507.

FIAMBRERIA con vivienda por enfermedad alquiler bajo, urgente. vendo. Caseros 1451. Capital.

FIAMBRERIA "Gran oport" c. instalaciones y merc. alq. 500.000. Zado 3651 dpto. E Cap.

FRUT. verdulería b. ubicac. trab. muy bien urgte. Av. Mitre 4085 Villa Domínico.

KIOSKO art. librería, perfumería, art. limp., regalos, juguetería bajo alquiler Bulnes 157. Ramos Mejía.

VENDO fondo comercio puesto en mercado, lácteos, pan almacén urgente. Tel.: 566-6290.

VENDO parrilla bar cafetería sandwichería oportunidad. Esmeralda 454. Cap.

ALQUILERES

ALQUILO amp. loc. 130 m2 a comercio 2 ctro V. Ballester con o sin cam. frigorífica Villarroel 837 V. Ballester.

ALQ. puesto en mercado. Vidt 2070 Cap.

TRANSFERENCIAS

EXCEL. oport. transfiero conf. bailable 650 m2 totalmente instal. funcionando 80 mill. Tel. 629-3775 de 16 a 19 hs.

TALLER de compostura de calzado $ 25 mill. Carlos Calvo 487.

TRANSFIERO kiosko librería oportunidad sobre avenida tratar. Av. San Martín 1774. Cap.

TRANSFIERO kiosco trabajando bien $ 16 mill. o permuto por auto Salta 2006 esq. Piedrabuena B° San José Témperley.

TRANSFIERO pizzería horno a leña y gas. Francisco Paz 19 Lanús alt. Pavón 2900. 21-7987. 18 - 23 hs.

8 LOCALES COMERCIALES OFICINAS-DEPOSITOS (Cpra. - Vta. - Alq. - Perm. - Transf.)

COMPRAS

GALPON 800 mts. con vivienda y telef. entrada de camión Cap. Tel. 571-2030.

VENTAS

FRIZER: 4 tubos $ 1.300.000 Tel. 38-8212

GALLETITERIA kiosco y fiambrería. Caballito oport. 68-9118.

GALPON 450 m2 entr. camión of. y vvda. Fuerza motriz. Apolinario Figueroa 1844 alt. Gaona 2400 $850 mill.

HELADERA comercial 4 p. horno pizzero picadora de carne ralladora queso líquido. Morón 4419 Cap.

HELADERA vitrina mostrador 4/p roble motor blindado oportunidad liquido hoy Allende 4080 V. Devoto

HOTEL propiedad o llave vde. dño. 866 x 28 14 habit. coc. tel. Conesa 999 Colegiales. 58-4393.

KIOSCO Piedras 1039 de 14 a 20 hs.

LOCAL vdo. buena ubicación apto t. ramo. Oro 2280 llamar hoy 89-2454 urg.

OPORTUNIDAD por ausentarme vendo despensa fiambrería. Santander 1890 Cap.

PELUQUERIA damas oport. Gualeguay esq. Patricios 1185.

PUESTO de verdura y fruta N° 65 - 66. Bolívar 970 Merc. San Telmo.

ROTISERIA comidas p. llevar c. vivienda vdo. muy barato. Avda. Córdoba 3528 Cap.

SAN JUSTO: cerca Camino de Cintura con vivienda. Vdo. galpón. 613-4093.

VINERIA repost. dietéticos merc. San Telmo urg. 18 mill. acept. o perm. automotor por menor valor. Defensa 961 loc. 119.

ALQUILERES

ALQUILO consultorio dental instalado con tel. llamar 87-1040 y 771-2710 por turno.

ALQ. a Homeopático consultorio, mediodía con telef. 392-7830. Viamonte 838 1° Piso.

CIUDAD DE MADERO: local 200 m2. sin depósito $ 3 mill. Alte. Cochrane 1935. 652-2452.

DÑO alq. $800.000 modesto local con dos habitaciones, coc. baño, patio. Centenario Uruguayo 1763. Avellaneda. 782-4040.

DÑO. alquila loc. entrep. 30 m2. vid. inst. $ 900.000. Guaraní 9 c. esq. Caseros.

DÑO. directo local Cangallo ent. Azcuénaga y Pasteur 14½ x 4½ m. Pichincha 38 Cap. 47-6178.

LOCAL alquilo apto carnicería, almacén y verdulería en Santa Teresita. Tratar Tel. 241-8912.

LOCAL Amplio zona R2B Comercial idea salón belleza $ 980.000 Bermúdez 1284. Tel. 567-8869.

LOCAL frente a Velez ideal kiosco, heladería. 981-9937.

OFREZCO compartir oficina amoblada tel., aire acondicionado. Plaza Italia. Tel. 773-3370 ó 0792.

VILLA DEL PARQUE: entrada camión, tel. dos baños nuevo hormigón 220 m. 567-5720.

TRANSFERENCIAS

CONSTITUCION local c/vivienda ½ cuadra feria modelo Sgo. del Estero 1827. Cap. 23-4030.

COPETIN al paso Grand Bourg fdo. de comercio. Buena ubicación Callao y Beiró.

FDO. comerc. rubros varios con o sin mercadería. Mercado Roca zona Constitución. Caseros 1379 loc. 28 37-1421.

TRANSFIERO local art. de limpieza juguetería y kiosco. Nogoyá 2869. Cap.

TRANSFIERO repostería sandwichería totalm. instalada. Belgrano 781-8827 de 15 - 18 hs.

9 MUEBLES Y MAQUINARIAS P/NEG. E INDUSTRIA (Cpra. - Vta. - Perm. - Transf.)

VENTAS

AIRE ACONDICIONADO frío-calor Kenwood casi nuevo. $1.500.000. Brasil 33. Cap.

ALQ. maq. cargador frontal tractor Deutz 120, Fiat 780 y autoelevador. Cochabamba 433 4° C. Cap. 361-8479.

BALANZA 2 kg buen estado $500.000. Padilla 794. Capital.

CENTRIFUGA Electrim 1 HP 1 pulg. Misiones entre 4 y 5 Garín.

COMPRESORES pistón y carter seco ¾ a 75 HP. Tel. 797-8393.

CORTADORA fiambre excelente estado. White 1314. Cap.

DOS máquinas de escribir marca Remington Rand carro planillero seminuevas 46-1076 y 45-8913 1364 int. 607.

DñO. liq. instalación y mercadería de mercería en block urg. por desalojo hay facilidades. 87-2954.

ESTANTERIA Rapiestan 7 cpos. de 94x30x240 2 cuerpos de 60x94x90 771-7738.

GRUA auto elevador de 6 toneladas muy buena. 247-6817.

HELADERA mostrador 4 p. 3 m. largo por 80 de ancho oportunidad urgente. Rafael Obligado 5483 Laferrere.

HELADERA mostrador 3 p. cortadora de fiambre eléctrica San Salvador gran oferta. Chiclana 934 Don Bosco.

HELADERA roble almacenera 4 puertas equipo abierto liq. 1ª oferta razonable. 243-9678.

HELADERA Villber 2,80 m. cortadora de fiambre manual horno pizzero balanza 2 kg. vitrina. 781-8827. 15-18 hs.

MAQUINA de aparar y picar calzado Vdo. o permuto. 361-0910.

MAQUINA de soldar polietileno, buen estado, garantía, precio accesible San Vicente 526. V. Domínico.

MAQUINA escribir Lexikon 80 barata $1.300.000 y sumar eléctrica antigua 47-6737.

MAQUINA escribir antig. alemana pcr. arreglo $ 400 mil. o pto. maq. de coser. Serrano 1797 4° p. 15 Cap.

MAQ. para calzado raspar Vira, clavar plantilla Manobia comp. compresor y bandeja. Solier 2462 Sarandí 204-8827.

MAQ. Travex y una Yale c. motor … cerraduras surtida 4800 llaves de todo tipo. Castelli 3401 Carapachay.

MOSTRADOR fórmica 2m $380.000 … rramiento kiosco $380.000 esqueleto con envases $10.000. Fernández … Hurlingham. V. Tesei.

PUESTO de fruta N° 6 del mercado … Puente trabaja bien. Iriarte … Cap.

SPIEDO Volcán comercial de 5 espadas muy bueno liquido. Ver y tratar Zeballos 229 Bernal (ent. O. Spano y Maipú).

SPIEDO Sansur 5 espadas $ 2.400.000 Av. Derqui 4184.

TINTORERIA Centro Haedo precio a convenir. 659-3520. Fasala 445 (o permuto). Haedo.

VDO. heladera comercial 3 puertas motor 0 km. Díaz Vélez 5471.

VDO. sofá c/4 secadores adosados, 2 sillones giratorios p/peluquería y otros 93-4266

VENDO máquinas p. carnicería juntas o separadas. España 2048 Olivos.

10 MAQ. DE COSER Y TEJER P/EL HOGAR (Cpra. - Vta. - Perm.)

VENTAS

MAQUINA de coser fliar. Jean J… 926 dto. 2 PB. Cap.

MAQUINA de coser Singer m. … eléctrica s. uso $ 2.500.000. Ver de … 12, 16 a 20 en Lavalle 1919 portería.

11 MAQUINARIAS Y MAT. P/LA CONSTRUCCION (Cpra. - Vta. - Alq. - Perm.)

VENTAS

CERAMICA 8x16 esmaltada (marrón jaspeado) partida sin uso sobrante de obra liquido $ 55.000 m2 17/19 hs. Tel.: 88-8045.

COMPRESORES rompepavimento Transportables sin aceite 3/4 a 75 HP 797-8393.

ESTRUCTURAS de hormigón mampostería, losas, cerámicas pisos, azulejos, demolición, albañilería. Tel. 247-6514.

MAQUINA hormigonera de 1 m3. de capacidad c. motor de 1½ HP. 247Ñ6817.

PUERTA reja de hierro con cerradura trabex $ 750.000. urgente. Tel. 795-6129. medidas 1,05x2,10 mts.

70 MOLDES baldosones Nvos. TE. 64…-5449.

700 LADRILLOS para revestimiento de pared (22x6x3 cm) T. $ 300.000 Verlos y retirarlos pref. en sábados y domingos Tel.: 52-1647.

12 ALQUILER DE CAMIONES PICK UPS-FLETES (Pedidos - Ofrecidos)

OFRECIDOS

CAMION volcador se ofrece por hora o por día a convenir 601-2365 Balbastro 4133 S.Justo

CHOFER con furgón práctico en reparto cap. y pcia. San Lorenzo 1910 San Fernando. 744-8410.

FORD a 1929 10 puntos m/bueno de colección especialmente p/casamiento 23-8875 361-2458

PARA transportar personas mercaderías dispongo de autos chicos y grandes y Pick up por día o por mes. Tel.: 641-5843.

13 RADIO - TV. - ACCES INSTR. MUSICALES FOTOGR. (Cpra. - Vta. Perm. - Service)

VENTAS

BATERIAS Caf y Colombo seminuevas muy baratas Redoblante Roger impecable charleston Roger 701-0080

CAPSULA Shureg M 55E Stereo $ 200.000 201-3614

EQUIPO Alarsonik para bajo 60 Wts nuevo $ 1,3 mill. Urg. Tel. 248-9878

GUITARRA Melow Strig poco uso urgente. 243-5884

PIANO alemán vertical Grotian Steinweg excelente estado y voces color marrón. 93-9047.

13 RADIO - TV. - ACCES INSTR. MUSICALES FOTOGR. (Cpra. - Vta. Perm. - Service)

VENTAS

POR AUSENTARME del país urg. etro. music. Fischer c. bafles. Corrientes 4552 dpto. 6 Cap. de 12 a 18 hs.

TV bco. y ngo. perfecto func. vdo. part. 250.000 Avda. Corrientes 2241 pso. 4° dto. A 47-4464

TV b/n 21" Westinghouse funcionando c/mesa giratoria $ 300.000 otro descompuesto $ 100.000 922-3608

TV color Noblex todo en cuotas sin intereses Tel. 70-5800

TV color Noblex todo en cuotas sin int. para más inform. 70-5800

TV funcionando bien $ 220.000 781-1177

TV moderno Panoramic $ 290.000 moldes 2078 Fondo

TV Motorola 19" portátil c/antena a nuevo c/gtia. $ 650.000 Ensenada 436 Cap.

T.V. ZENITH blanco negro 24 pulg. $ 550.000 Navarro 5632. Carapachay Vte. Lopez

SERVICE

ANTENISTA T.V. color blanco-negro sistemas individuales y colectivos. 611-7512.

RESTAURACION de guitarras e instrumentos de cuerdas. Sr. Rafael 52-9161 y 571-0620.

SERVICE TV a domicilio en el día, todas las marcas, Cap. y Gran Buenos Aires. 629-4500.

SERVICE tc color ByN radio grabad. audio AMyFM, antenas color no cobramos visita. Iriarte 2487. Cap. 21-9129

14 MUEBLES Y ART. DEL HOGAR (Cpra. - Vta. - Perm.)

COMPRAS

COMPRO lavarropas Eslabón de Lujo s. funcionar. 67-1075.

VENTAS

COCINA tres hornallas horno visor y parrilla 850.000 46-2619

DORMITORIO antiguo cama 2 plazas toilet 2 mesitas luz Humahuaca 4245. Cap.

DORMITORIO estilo colonial, 2 plazas y sofá cama en excel. est. 749-2779.

FINO DORMITORIO ocasión 1,2 mill. Anchorena 440 P. 1° B Sab. todo el día. dom. 16 a 22 hs.

HELADERA Saccol, lavarropa E. de Lujo funcionando $ 950.000. Total Melincué 4087 Cap. Devoto.

HELADERA Fliar. perf. est. valor 700.000. Chaco 661. V. Ballester.

JUEGO DE COMEDOR francés 6 sillas 2 sillones pana roja. Tel. 241-2673.

JUEGO DE COMEDOR nogal italiano baratísimo por ausentarme del país. Rincón 923 2° "5".

JUEGO living moderno excelente estado $ 780.000. 923-1517.

LIVING cuerina, marrón impecable, mesa seis sillas modernas módulos varios 90-2178.

MESA española c/4 sillas a estrenar 850.000 46-2619

VDO. afinadora eléctrica marca Braun para 2 corrientes. Tel: 72-3531.

VDO. aspiradora. Funcionando Tel: 33-9411.

VDO. bahiut, mesa, ropero y varios. Caseros 1030 2° D, sábado d/13 hs. Domingo t. el día.

VDO. juego completo de artefactos de baño. Ferrum c. grifería $ 600.000. 602-3351.

VDO. ropero grande buen estado $ 400.000. Padilla 794 Capital.

VDO. sofá cama barato Av. Libertador 8642. Fondo Cap. Sáb. y domingo.

VDO. tocadiscos Winco 566-3328.

VDO. todo el amoblamiento de mi Dpto. tratar. Tel: 784-6091.

VDO. juego dormitorio Mar Dulce 328 Cap. Pompeya

VENDO mesita para TV forrada en fórmica con revistero, moderna. $ 150.000. Tel.: 542-4225.

VENDO sillita de paseo para bebé, tapizada y acolchada, con agarradera para auto, nueva sin uso, $ 150.000. Tel.: 542-4225.

VENDO alfombra seminueva 350 x 250 estilo francés de 8 a 12 hs 18 a 20 hs. Tel. 701-9876.

VENDO juego dormitorio francés, juego living 2 sillones, 1 sofá cama una plaza. Chivilcoy 2154 Dto. 1. Tel. 567-4461.

VENDO mesa y 6 sillas de cocina de fórmica y carpen. Tratar: Rosario 753 Primera Junta.

2 MESAS, placard, camita, Charcas 3492. 1° piso, habitación 1.

6 SILLAS Vienesas, mesa redonda con trampa modular todo en excelente estado Calabria 2835

15 SERVICIOS VARIOS (Pedidos - Ofrecidos - Personales)

PEDIDOS

AUMENTE sus ingresos nosotros le damos la solución 5 hs. diarias, sueldo 3 mill. H. Yrigoyen 571 p. 2 of. 11.

EMPLEADA P. consultorio de 9 a 15 hs. Bna. presencia. Piedras 605. Dto. 1° PB.

NUEVOS valores vol. 2 selecc. p. grabación cantautores melódicos. Traer Cassette Defensa 127 1° "8" 14 a 18 hs.

NUEVOS valores volumen 2 selecciona canta-autores melódicos p. grabación profesional. Defensa 127 P1 "8" 14 - 18 hs.

SRTAS. M. buena figura p. espectáculos musicales y tapas L.P. Defensa 127 1° "8" 14 a 18 hs. Lun. a Vier.

OFRECIDOS

A EMPLEADOS públicos privados sueldo extra promoción entre compañeros, novedoso sistema Tucumán 950 of. 1604.

ADMINISTRO prop. Palermo a S.Isidro mesa reclamos lun. a viern. 9 a 18 hs. 795-2720

AIRE acondicionado y heladeras fliares. y comerciales servicio mecánico a domicilio 40-0232

ALBAÑIL en gral. 21-8092.

ALBAÑILERIA refacción, azulejos, cerámica, revoques Sr. Ramón. Tel.: 26-1717.

ANTENISTA TV color, blanco y negro sistemas individuales y colectivas. 611-7512.

APRENDA a manejar en su auto o en el nuestro cursos completos, vamos a domicilio. Sra. Estela Tel.: 33-9496.

ARREGLO heladeras lavarropas a domicilio cualquier marca con garantía. 361-3014.

ARREGLO pelotas de fútbol rugby voley etc Fitz Roy 27 1° 3 Cap.

ATIENDO telef. en mi casa y hago copias a máquina tratar. Sarmiento 2210. 1° B 47-1084.

ATIENDO llamados telefónicos a nivel secretaria 653-4568

ATIENDO teléfono de 8 a 20 35-7293

AYUDANTE dibujante copista con experiencia Tel. 248-1215 Sr. Pablo

BASE para fulones, tinglados, refac. general para curtiembre, albañilería completa. 247-6514.

BELLEZA integral, masajes sedantes, contracturas, reductores, tonificación muscular, corporal, cosmetológica, tratamientos. Tel.: 771-0035.

BUSCO trabajo de limpieza de oficina o atiendo portería. Tel.: 620-3930.

CARPINTERO revestimientos. Tel.: 35-7293.

CARPINTERO realiza trabajos a pedidos y croquis lustramos muebles. Tel.: 621-0731.

CARPINTERO a domicilio se ofrece calle 40 entre Córdoba y Sgo. del Estero Guernica

CARPINTERO revestimientos Tel: 35-7293

CASERO casaquinta o sereno de obra con LFD. Paseo Colón 811 de 18 a 20 hs. 33-6974 Sr. Soto.

CHOFER joven experiencia refer. se ofrece. Todo trabajo prof. Tel. 23-8642.

CHOFER camión camioneta particular medio día o todo el día. 27-9186

CHOFER joven 18 años registro prof. reparto c/experiencia 91-4550

CHOFER para corta y larga distancia 26-3724

CHOFER registro profesional y ministerio 22 años con experiencia camiones cta. lga. dist. Rondeau 1517 Dto. PB 26-3724

CLASES de guitarra a domicilio solo por música Sr. Gustavo Carmona. Tel. 87-8778.

COLOCAMOS murales a part. y negocios precios accesibles Tel. 551-5406 923-4254

CONSTRUYO regio fin de semana 25 m2 ladrillos, hormigón armado con instalación. -T. $ 28 mill. Tel.: 748-0104.

CONSTRUYO techos de tejas. Precios módicos. Tel. 642-8746.

CORTINAS todo tipo reparo madera, metálica, plastifico nuevas, red. eléctrico. Tel.: 61-1807.

COSTURERA se ofrece. 26-8979.

CUIDO enfermos de noche 27-4478

CUIDO niños en mi casa z Pompeya 942-0689

CUIDO personas mayores abuelas en mi casa Tel. 602-0090

CURSOS de graboverificación IBM 3742 y 5286 $ 150.000. Carlos Calvo 1495 PB A Cap.

DISC. Jockey Fiestas sociales confiterías bailables, iluminación excel. discoteca Iriarte 2487 Cap. 21-9129

DOS jóvenes activos responsables para cualquier trabajo Z/Atlántica 666-3305/3595

DOS personas gerente y maitre c/conoc. rama gastronómica restaurante, bar, hotel y temporario 40-0624

DOY clases de Física y Matemáticas 37-3424

ELECTRICIDAD en general instalaciones a domicilio Tel. 208-6772

EMPAPELADOR rollo vinílico 27.000 alfombra coloc. 6.000 m2 trabajos rápidos Sr. Marcos 701-0156.

ENCARGADO mozo Bufet bar o zona Olivos. Marconi 410 1° E. Olivos.

ENCUADERNO fascículos 755-6710.

ENFERMERA cuida enfermos o atiende clínica geriátrica. 58-4662 8 a 12 y 13 a 18 hs.

ENFERMERO jubilado 55 años se ofrece sin relación de dependencia 252-1701

ENSEÑO guitarra, música brasilera, bossa, samba, etc. ritmos, armonía, ejecución Rafael. 52-9161 y 571-0620.

ESTAMPILLAMOS artículos de importación y exportación Pasco 128 pso. 9° B Cap. 48-4492

EXPRESION CORPORAL, movimiento actoral y danzas. Gloria López Medrano abre inscripción para cursos de verano. Tel. 26-1480.

FOTOGRAFIA alto nivel para sus fiestas. Asegure sus fotos. Gente con exper. seg. y calidad. Tel. 922-7022. Víctor.

FOTOGRAFO respo., color insuperable, casa 15 años. Bautis., comun. Barnitzvas. Pre: espe. cali. única. 944-8277. 45-7131.

FOTOGRAFO fiestas comuniones retratos murales públic. pda. pres. p/calidad y econ. 922-7022 Víctor

HACEMOS trabajos de herrería y refacción de casas. 392-0701.

HERRERIA de obra reparac. toldo aluminio y cerramiento aluminio 612-0754

JOVEN Mar del Plata o Córdoba temporada tareas grales. Ituzaingó 1184 Dto. 7 Cap.

JOVEN se ofrece p/trabajos en casa o cobranza dom. 10 a 22 y lunes 19.30. a 22.30 hs. 240-2120

JUBILADO p. todo trabajo const. pintura albañilería b. presupuesto. 652-6473 Sr. López.

JUBILADO se ofrece para tareas livianas sin apetencias de sueldo Tellier 217 Liniers

LAVARROPAS todas las marcas reparo en el día Cap. y Pcia. Trabajos garantidos. 659-3792.

LE ofrecemos tener limpia su pileta de ntación todo el año. Llámenos 392-0701.

LIQ. sueldos jornales c/listados sobres trám. en ministerios obra soc. cajas, etc. asesor Legis. Lab. 243-5065

MATRIMONIO alemán jub. ambos se ofrecen para cuidar casa taller o negocio 27-0897 habit. 12

MODERNIZO ropa cambio cierres cuellos de camisas forros tapados pieles y paños, botamangas pantalones 47-1027

MODISTA práctica niños y sra. a flia. por hora. Tel. 982-5962.

ORGANO, batería, para cantina jueves, viernes y sábado con o sin equipo se ofrece. 922-4825 22.30 hs. en adelante.

PERSONAL para mantenimiento de edificio con experiencia se ofrece regist. prof. 256-3971

PIANISTA femenina alto nivel ejec melódico se ofrece 8 a 12 hs 18 a 20 hs. Tel. 701-9876.

PINTAMOS el frente de su casa. Tel. 611-1379 y 99-5828.

PINTAR empapelar refaccionar económico Tel. 855-6838

PINTO casa depto chalet a su gusto persona muy seria consulte sin compromiso. Tel.: 641-5843.

PINTO casas dptos. refac. albañilería muy buen presupuesto. Tel. 922-4887.922-7482

PINTOR empapelados y pintura en gral. para obras o deptos. Tel.: 45-0335. Sr. Alejandro Hab. 5.

PINTO casas dtos. Buen precio. Tel. 53-6511.

PINTURAS reparación de techos y goteras, revestimientos y empapelados. Tel.: 611-7512.

PINTURAS en gral. casas, dptos., locales, oficinas, precios razonables. 40-9942.

PINTURAS refacciones techos y goteras, revestimientos y empapelados. Tel. 611-7512.

PINTURA y albañilería gral. Tel. 23-5932.

PLASTIFICO pulo pinto viruteo ence-ro limpieza gral. Prosesamiento en cerámicos Domingos y feriados. Tel.: 89-9919.

PLOMERIA gas destapac. en el acto. Calefones en gral. 854-3124.

PLOMERIA gas, cloacas destapación, filtraciones no se cobra visita. Tel. 750-5116.

PODA y-o extracción árboles. Retiro desechos veget. Desmontes Cap. Pcia. Presup. 768-1126.0220.20126.

PORTEROS eléctricos Sistemas de Seguridad Instalaciones en gral. Tel. 26-1717

PROFESORA de Inglés: todos los niveles, exámenes diciembre - marzo. Tel.: 46-1076 y 45-8913 1364. int. 607.

PULA plastifico arreglo precio económico 35-7047 Int. 70

PULO MOSAICO mármol y scay fte. 551-5205.

PULO en el día parquets mosaico plastifico arreglo pisos inclusive sáb/dom. Cap. 88-3988 Sr. Roberto

PULO mosaico y mármol 602-2913

RECIBO TRABAJOS de Recta y Overlock llamar 8 a 12 hs 88-7563. Sra. Mercedes.

REFACCIONES, plomería, instalaciones eléctricas bombas de agua, pintura empapelados, alfombramientos 92-6379

REFACC. plomería instalac. elect. bombas de agua, pintura, empapelados, alfombramientos. 92-6379.

REPARACION a domicilio relojes antiguos péndulos y carrillones Libertad 329 local 5 Tel. 35-3824

REPARAMOS cortinas de todo tipo y herrería en el día 97-2211 y 21-5614

REPARO radiograbadores autoestéreos y radio relojes cobro mitad presup. s. carg. Pasteur 89 Cap.

REVESTIMIENTOS madera oferta $ 96.000 p/m2 c.todo incluido 941-7043/5180

SABANAS y manteles desteñidos restauramos a nuevo 290-0235

SE OFRECE jubilado 566-3328.

SE OFRECE Sr. 33 años para todo trabajo con registro. 86-0174.

SERENO o casero. Tel. 30-4068. 9 a 11 hs y 14 a 16 hs.

SERVICE integral pinturas alfombrados revestimientos electricidad cerrajería reparaciones heladeras aire acondicionado Tel. 922-3608 Gustavo

SERVICIO de plomería gas y albañilería en gral. 69-2547

SE ofrece chofer con registro profesional (27 años) turno diurno Las Heras 1820 R.Mejía

SE ofrece chofer p/taxi o reparto casado m/responsable urg. Sr. de Luca 611-0084

SEÑOR mayor chofer part. trab. oficina dactilóg. atención teléf. cobranzas cualq. horario c/ movil amplias ref. 982-7123 y 90-9400.

SEÑOR responsable buenas referencias se ofrece para ayudante de portero o portería. Tel.: 47-8998.

SEÑOR 58 años se ofrece para cobranzas u ordenanza responsable con referencias.: 23-3883.

SEÑORITAS buena presencia para atención al público. Esmeralda 454 Cap.

SRA. buena presencia, responsable, cuida enfermos o atender Sr. solo o Sra. sola o limpieza por hora. Llamar 46-2494 de 8 a 18 hs.

SRA. jubilada p/atención de consultorio 855-2743 de 7 a 14 hs.

SR. SE OFRECE para supervisor de vigilancia y limpieza con amplia experiencia. M. Coronado 322. L. Guillón 290-1753.

TAPICERIA y carpintería fina en cortinados en sedas decoraciones p/muebles finos y arreglo antigüedades 72-2468

TECHISTA coloc. cerámica albañilería en gral. plomería aire acond. electric. Tel. 941-9680

TECHO TEJAS, francesas y coloniales 300.000 metro cubierto, revestimiento refacciones Gral. Trole 1241 Ituzaingó. Tel. 624-6749.

TELEFONISTA de ENTel se ofrece con experiencia en conmutador. 23-8642.

TITO, pedicuro a domicilio, pedir hora 42-9934

TITO, pedicuro a domicilio. Pedir hora 42-9934.

TRAMITES del automotor transf. en 5 días honorarios $ 300.000 Olavarría 528 1° piso 21-7256 14/19 hs.

TRANSFERENCIA del automotor honorario $ 300.000 Tel.: 91-4971.

YESERO arreglos y nuevos 252-4106

PERSONALES

A Persona para tareas limpieza atención escritorios y diligencias varias. Presentarse con doc. y referencias. Inclan 3264 Cap. 9 a 12 hs 14 a 17 hs.

APRENDICES/AS pago semanal Av. Las Heras 4071 PB 1 Cap. presentarse martes de 8 a 14 hs.

CANTORES actuación promoc. inmediata de tango y folklore lunes a viernes de 17 a 20 hs Castelli 261 1° H Cap.

NUEVOS VALORES volumen zona selecciona cantautores melódicos para grabación profesional Defensa 127 1° 8.

16 COMPRAS Y VENTAS VARIAS

A MAYORISTA vendo nueva partida de hebillas 6 colores, 5.000 docenas. Tapalqué 5051. Cap.

ANTIGUA obra de arte Hamlet "Shakespeare autora Antonietta Philippini. Río de Janeiro 781 2° C.

BIBLIOTECA de caña 4 estantes de vidrio 1,50 x 0,90 m. $ 450.000. 67-1075.

BOLSAS consorcio de fábrica 50 micrones doble soldadura, entrega a domicilio m/baratas. 552-7709

BOLSAS residuos comercio y consorcios para revendedores. Margarita Wield 3046. Lanús E.

BOLSAS residuos comercio y consorcio p. revendedores. Margarita Wield 3046 Lanús Este.

BOMBA inyectora box, nva. p.6 cilindros o pto. por Fiat 600/70 en adelante o lancha. T.E.: 201-7803

BOMBEADOR Amsterdam doble brazo, motor ¾ completo, camisas, caños, cilindros. Misiones entre 4 y 5. Garín.

CACEROLAS pavas cubeteras baldes 10-12-17 l. Fuentones liq. ½ precio. Tel. 21-1422.

CACHORRITOS caniches enanos Toy excelente calidad "Gulys". 242-8652. Cabrera 649. Banfield

CAMILLA p/consultorio urgte. 613-6777

CANOTIER o Rancho en buen estado compro. Tel: 72-3531.

CARACOLES moluscos conchas de mar especial p. acuarios decoraciones venta en cantidad. 774-6230.

COLCHON lana y varios Lugano 1 y 2 monoblock 42 9° B. Tel. 602-1775.

COMPRO AGUJEREADORA de banco en b. est. Urg. Sr. Eduardo. Poste Restante del Viso. CP. 1669.

COMPRO cassettes usados cualquier música originales a $ 10.000. C/u. Rioja 1242. 15 a 24 Hs.

COMPRO cilindros supergas 45 kg. 651-9047

COMPRO textos nuevos - usados, primarios, secundarios, universitarios. 436 Av. La Plata 3883. Santos Lugares.

COMPRO cilindros de gas 45 kg. retiro a domicilio pago bien. 658-6666.

COMPRO Diarios, radiografías, archivo IBM, revistas y toda clase de papel retiro a domicilio. Tel. 91-3254.

COMPRO diarios y revistas voy a domicilio 58-6052 hasta 17 hs.

CPRO. radiadores y calderas. De calefacción. 601-5477.

DIVAN cama doble 1 pza., tablero dibujo Uto 150x1 mt., puerta balcón c.cortina madera. Pedernera 2763, Cap.

DOS trajecitos, 2 vestidos, 2 faldas de fiesta y camisas talles 46-48, usados. San Juan 3822, 2° C.

DÑO liq. instalac. y merc. en block urg. Tel. Por desalojo. Hay facilidades. 87-2954.

ELEVADOR de electricidad con chicharra pulsador y 12 puntos $400.000. Navarro 5632. Carapachay. Vte. López.

ENCENDEDOR Dupont oro grande, paraguas, C. Dior. Todos sin uso de tarde. 90-2178.

EQUIPO de aire acondicionado central. De 15 mil frigorías Hitachi. Tel. 208-3530.

EQUIPO de refrig. ½ HP con enfriadores y válvulas. Tel. 97-2577.

EQUIPO aire acond. central p. confitería o restaurante semi-nuevo. Suárez 29, Avellaneda 203-4926.

ESCOPETA calibre 16 m. b. estado 2 caños c. papeles marca Damas Dalton $ 1.500.000. Acassuso 5196 Munro V. López.

FAISANES dorados oport. por viaje. 572-4776.

GRAN cantidad de madera recibo como parte de pago camionetas y mercad. de comestibles. T.E. 92-6379

INCUBADORA: Favero 2.500 huevos 3,5 Millones. con volteo automático. Maestro Piovano 2525. Hurlingham.

LONAS usadas para camiones y usos varios liq. Gallo 516 esq. Panamá, Villa Magadalena "Libertad".

MADERA gran cantidad recibo part. pago camionetas y merc. de comestibles. 92-6379.

MATAFUEGOS t. tipo precios especiales a consorcios financiación cargas y service. 362-7954.

ME VOY del país vendo todo desp. 19 Hs. 69-0337.

MESA libro, pileta plástico desarmable niños, lámpara cuadros, espejo, máquina de escribir, adornos. Anafe 2 hornallas. 825-4855

MESA y tablero para dibujo con paralelas y lámpara sin uso $ 1,3 mill. Tel.: 38-1944

PALITOS de golf en colores para jugar los niños con pelot. celuloide. Doc. $30.000 87-2954. La Rioja 31.

PINO Brasil estacionado 1 x 6, 3x3, 2x12 540 largo. 601-5477

PINO Brasil 1x6 2x12 3x3. 601-5477.

PINTURA 20 lts. sintético negro y 20 lts. gris imp. p. barco. Olavarría 232 21-0964.

PLUMEROS especiales p/consorcios, hoteles y casas velatorios. Monte 6515, Cap. T.E. 68-8757.

POR cese de actividades saldos de sombreritos de tela de brin. 51-9642

PTO. O VDO. colección filatélica argentina por vehículo gasolero. 750-4189.

REGISTRADORA electrónica OMROM 513 ticket 4 dtos. c. garantía. $ 3,5 Mill. Tel. 256-3884.

RELOJES de pared en madera muy finos al comercio y/o regalos empresarios. 93-9086.

ROCKER 5 meses por cambio de domicilio. 28-9125.

SACO de cuero hombre, marrón africano, talle grande nuevo excelente calidad. 93-9047.

TABLERO de dibujo totalmente desarmable, madera barnizada, muy bueno. Juramento 1571 entre Lautaro y Carabobo. Temperley.

TABLERO dibujo "LMC" similar "UCO" c. tecnígrafo completo 3.000.000. Brasil 4 Tigre. 749-2779.

TANQUE capacidad 2.200 litros equilibrado con 3 canillas $ 300.000. Perú 950, Lomas del Mirador.

TERGOPOL 500 planchas 1.000 x 1.000 x 20 - 16 kgs. 4,5 Mill. 665-0228.

TERMOTANQUE Volcán 150 litros buen estado urgente. Rafael Obligado 5983 Laferrere.

TRAJE de comunión varón 10 a 12 años. Saco blazer mujer 14 años y otras prendas. T.E. 58-1523.

TRANSMISOR VH Marino y radioteléfono hasta 150 km alcance liq. Pasteur 89. Cap. Tel. 47-4662.

TUBOS para iluminación chicos y medianos oferta 40% menos de su valor. 651-6392.

VDO. chinchillas para pieles. 9 de Julio 2272. San Antonio de Padua.

VDO. piloto inglés talle 56 $ 250.000. Tel.: 774-2220

VENDO envases gaseosas y cervezas. 21-7987.

VENDO hermoso vestido madrina domingo de 8 a 13 hs. Arcos 3112, 2° piso Dto. C, Cap.

VENDO bolsas de polietileno todo tipo residuos 45x60 resistentes 50 unidades $10.000. San Vicente 526. Villa Domínico.

VENDO caja registradora National funcionando $150.000. Yerbal 4434. Cap.

VENDO mercaderías en existencias e instalac. Precio a convenir. Humaitá 1921. Avellaneda. Entre Mario Bravo y Chile. Kiosco Librería.

VENTILADOR de pie 3 velocidades, $ 300.000 Solier 5986, Wilde.

VESTIDO de novia talles 44-46. 921-5897. $ 1 mill.

VESTIDO de novia organza lisa con aplicac. de galón en ruedo. T. 46 con cola. Buen estado. 90-4953.

VESTIDO madrina o fiesta laminado celeste en degradé. 48-50. $300.000. 59-4855.

VINOS FINOS afamada marca, liquido. Terrero 429. Tel. 632-3525.

2 BALANCINES 1 c. acero 17 pisos 1 c. soga completos 12 pisos oportunidad. Córdoba 795 (Cap.) port.

2 CARRITOS para transportar cajones de gaseosas. 601-0727.

2 LAMPARAS cristal tallado varios adornos. Río de Janeiro 781 2° C.

100 BALEROS de madera dura o permuto por valores aprox. $ 1.500.000. 248-5955.

80.000 patitas de bronce. P. enchufes toma corriente liquido partida 208-5156.

17 AUTOMOVILES PART. Y TAXIMETROS (Cpra. - Vta. - Perm. - Transf.)

COMPRAS

COMPRO Fiat 600 año 77 al 79 pago contado part. 240-4647.

VENTAS

AMBASSADOR presidencial 65, aire, vidrios, eléctricos frenos disco, gris metalizado, techo vinil., part. 1ª oferta Ugarte 2100. Olivos.

AMI 8 76 muy buen estado. Bustamante 323. Lanús Este. Fte. Puente Gerli.

AMI 8 76 muy buen estado. Bustamante 323. Lanús Este. Fte. Puente Gerli.

AUTOAHORRO por $ 20 mill. a adjudicar en diciembre 81. 10 cuoas pagas. 612-8859.

AUTOAHORRO puntaje bueno (Particular). 612-8859.

BUGGY Burro 75 motor nvo. rec. pintado llantas magn. digno verse $ 8,5 Mill. 768-1126 y 0220 - 20126.

BUGGY Burro 75 motor nvo. rec. pintado llantas magn. digno verse $ 8,5 Mill. 768-1126 y 0220 - 20126.

CHEVROLET Cheyene M.81 21.000 Km. 8 cuotas de $ 2 mill. T. $ 65 mill. Tapalque 5051 Capital.

CHEVROLET Cheyene M.81 21.000 Km. 8 cuotas de $ 2 mill. T. $ 65 mill. Tapalque 5051 Capital.

CHEVROLET mod. 66 motor y tapisado bien detalle, chapa y pintura. Tel.: 97-8883. Constitución 3567. Cap.

CHEVROLET Mod. 46. Muy buen estado. 5 mill. 757-6189.

CHEVROLET Rural Escolar 65 motor nuevo listo para trabajar. Tel: 749-2779.

CHEVROLET Rally Sport modelo dic. 72. Motor con 500 kilómetros c. garantía. Solier 5986. Wilde. Ver Domingos solamente.

CHEVROLET Rally Sport modelo dic. 72. Motor con 500 kilómetros c. garantía. Solier 5986. Wilde. Ver Domingo solamente.

CHEVROLET 46 para entendidos T.E.: 798-4757

CHEVROLET 71 único en su estdo o permuto. José P. Varela 4666. 1° "6".

CHEVROLET '68 buen estado. 7 mill. $ 28-5832.

CHEVROLET 67 motor 250 buen estado $ 10 mill. Carhue 1583 Cap. domingo desp. 14 hs. en Av. Derqui 4184.

CHEVROLET 68 motor 0 Km. estado gral. bueno. $ 8.700.000 de 8 a 12 hs. Tapalque 7370.

CHEVY SS 76 motor chapa pintura cubiertas tapizado, todo impecable verlo para creerlo. Tel: 88-5413.

CHEVY SS 76 motor chapa pintura cubiertas tapizado, todo impecable verlo para creerlo. Tel: 88-5413.

CHEVY 230/76 Muy bueno a revisar urgte. Mitre 4085 Villa Domínico

CHEVY 70 4 puertas. Buen estado. Tel.: 652-3968.

CITROEN 2 CV/70 buen estado. José Bonifacio 2354. Fond. Cap.

CITROEN 3CV M/70 $ 3 mill. y facilid. García 488 Avell. 16 a 22 hs.

CITROEN 2CV 64 oportunidad. Jovellanos 276 Cap.

CITROEN 2CV 69 joyita chapa pint. gomas butacas nvas. Mario Bravo 2351 Avell.

CITROEN 70 2CV m. buen est. tot. $ 7 Mill. Alianza 1307 Ciudaddela Sur. Alt. Gral. Paz 1100 Ver sáb. y dom.

CITROEN 70 2CV m. buen est. tot. $ 7 Mill. Alianza 1307 Ciudaddela Sur. Alt. Gral. Paz 1100 Ver sáb. y dom.

COUPE Dodge polara RT 75 gomas nuevas. est. 6 excel. Mot. 0 km $ 23.9 mill. Tomo auto men. val. Tel.: 653-6969.

COUPE Torino 76, espectacular. Hidalgo 990. Pso. 5to. D Cap.

CUPE Fiat 1500 motor en ablande $ 10 Mill. Pergamino 1336. Cap. Tel: 612-2897.

CUPE Fiat 1500 motor en ablande $ 10 Mill. Pergamino 1336. Cap. Tel: 612-2897.

DJW Mod. 67 buen estado barato. Tel.: 67-0957.

DODGE CORONADO 69 radio y calefacción mec. tap. y gomas M.Bno det. chapa 642-3498 826-9705

17 AUTOMOVILES PART. Y TAXIMETROS (Cpra. - Vta. - Perm. - Transf.)

VENTAS

DODGE CORONADO M/69 buen estado gral. Vlamonte 2178 Castelar

DODGE O. Km. adjudicado por autoahorro 20 ctas. Pgas. escucho ofertas. 70-5800.

DODGE Polara Mod. 69 a particular. Bauness 1981 2° B. Tel: 52-6853 Cap.

DODGE Polara Mod. 69 a particular. Bauness 1981 2° B. Tel: 52-6853 Cap.

DODGE 1500 M '71 impecable. Tel.: 244-9000.

DODGE Polara 70 motor Perkins 71 $ 8.500.000. Tel: 922-2328.

DUEÑO vende Chevrolet 51 gomas y motor buen estado. T.$ 4.500.000. Batles y Ordoñez 357. V. Tessel. Morón.

DÑO. vde. Dodge 1500 1.8 M.80. 22.000 Km. equipado $ 55 mill. Trenque Lauquen 7554. Cap. Te. 642-8746.

DÑO. vde. Dodge 1500 1.8 M.80. 22.000 Km. equipado $ 55 mill. Trenque Lauquen 7554. Cap. Te. 642-8746.

ESTANCIERA Mod. 63 doble tracción como 0 Km. 768-6568. $ 20.000.000.

ESTANCIERA Mod. 63 doble tracción como 0 Km. 768-6568. $ 20.000.000.

FALCON M. 74 motor chico. Francisco Solano López 2181. 571-2030.

FALCON Futura 78 impecable $ 60 mill. Comisionado Indart 3266. San Justo.

FALCON Futura 78 impecable $ 60 mill. Comisionado Indart 3266. San Justo.

FALCON 73 de lujo impecable gomas nuevas $ 30 mill. Pico 2325 Cap. de 18 a 21 hs.

FALCON 78 línea nueva grls nube. 22.000 Kms. nuevo Dueño. Arieta 3680. S. Justo.

FARLAINE LTD/73 dirección hidráulica freno potencia gomas nuevas est. imp. Acoyte 1302. Tel.: 854-7291.

FIAT 1500/69 motor 10 puntos detalles chapa y pintura urgente Calabria 2835 Cap.

FIAT 125 bueno urgente $ 14 mill. 28-9125.

FIAT 133 de lujo impecable 45.000 km. llant. magnesio vol. dep. radio acces. Tel. 248-5965.

FIAT 128 75 lava dño. excelente estado motor en ablande pto. Canning 1147 Cap.

FIAT 128 72 muy bueno. Corrientes 4815 5° 16 Cap.

FIAT 128 72 muy bueno. Corrientes 4815 5° 16 Cap.

FIAT 128 72. Vdo. buen estado. 750-6456.

FIAT 128 72. Vdo. buen estado. 750-6456.

FIAT 128 mod. 72 oportunidad por viaje 572-4776

FIAT 128 1300 L rojo excelente estado $ 25 mill. 612-0085.

FIAT 128 1300 L rojo excelente estado $ 25 mill. 612-0085.

FIAT 128/75 L 1300 est. Gral. bueno 15,9 mill. ó perm. 59-1471

FIAT 128 mod. 73 buen estado. Roca 984 Avellaneda. Tel. 201-7275.

FIAT 1600 Urg. M.71 B. est. 12,5 Mill. Pasco 128 Pso. 9 B Cap. 48-4492.

FIAT 1500 67 buen estado o permuto. Santo Tomé 5495 1° H.

FIAT 1500/69 P estado 652-8034 Cnel. Rozeti 860 V. Madero

FIAT 1600/71 $ 8 mill y licencia $ 5 mill. J.B. Alberdi 540 1° D 90-2171

FIAT 1600 71 o pto. menor valor. Sócrates 1051 Ciudadela.

FIAT 600 mod. '76 buen estado o permuto. Tel.: 651-8659.

FIAT 600 mod. 68. Buen estado. Por motivo viaje. Las Tunas 4878 (Morón).

FIAT 600 M.75 tot. $ 15 Mill. Buen estado. Papeles al día. Te. 37-1421. De 14 a 16 hs.

FIAT 600 M.75 tot. $ 15 Mill. Buen estado. Papeles al día. Te. 37-1421. De 14 a 16 hs.

FIAT 600 71 mecánica 10 pts. $ 6,80 Mill. Alem 3404. Munro 762-2055.

FIAT 600 71 mecánica 10 pts. $ 6,80 Mill. Alem 3404. Munro 762-2055.

FIAT 600 68 en buenas condiciones. Ver. Rivera Indarte y pasaje Canning, Sarandí Alt. Mitre 2800.

FIAT 600 mod. 69 muy buenas condiciones y barato sáb. y dom. todo el día Hernandarias 2312 L. Oeste

FIAT 600 77 excelente estado oportunidad. Gascón 793 2° 13 Cap.

FIAT 600/72 urgente doy fac. motor 0k gomas nuevas. Buen estado. Francia 2857. Caseros.

FIAT 600/69 Urgte. $ 7 mill Chile 2172 Cap.

FIAT 600/72 gran oport. muy bueno Balcarce 2915 Valentín Alsina

FIAT 600 63 gomas nvas. pintura bien motor bien conviene verlo. Cramer 345 pta. 11. 774-1110.

FIAT: 1500 M.64. $ 5.000.000 total. Moreno 2826 1° F. (97-4892).

FORD FAIRLANE/69 V 8 azul, techo vinilico negro 9 mill. Rivadavia 11035 dto. 4 - 641-7519

FORD FALCON mod. 67 impecable. 241-2673.

FORD TAUNUS L 77 Bi-color llantas de magnesio. Avda. San Martín y Manuel Acevedo. Don Torcuato. Preg. Mastronardi.

FORD Fairlane 69 bueno llq. T. $ 8,5 Mill. J. L. Suárez 2575 Cap. 68-2071.

FORD Fairlane 69 bueno llq. T. $ 8,5 Mill. J. L. Suárez 2575 Cap. 68-2071.

F.100 s. embriague 1ra. oferta razonable, sábados y domingos. Pavón 3228 4° B. Cap. urgte.

F.100 s. embriague 1ra. oferta razonable, sábados y domingos. Pavón 3228 4° B. Cap. urgte.

GDO. FIAT 1100 motor 63 a 0 km o Pto. x aut. o T.V. color menor valor $ 5,5 mill. Serrano 1797 4to. 15 Cap.

MINI COPER mod. 81 o permuto Santa Fe 454 Florencio Varela 255-1440.

MITSUBISHI Van L. 100 M.80 un chiche. 922-1578.

PEUGEOT 504 mod. 70 urgente buen estado. 13 mill. 621-0344.

PEUGEOT 404 68 muy buen est. partic. acep. menor valor en pago. Dorrego 713 Martínez. Te. 792-0821.

PEUGEOT 404 68 muy buen est. partic. acep. menor valor en pago. Dorrego 713 Martínez. Te. 792-0621.

PEUGEOT 404 M '68 bueno $ 9 mill. o permuto por auto chico. Irala 1288. La Boca.

18 ACCESORIOS P/EL AUTOMOTOR (Cpra. - Vta.)

COMPRAS

NECESITO motor naftero p/pick-up Chevrolet 66 tengo indonor 6" C" Tel 651-2101 9 a 12.30 y 16/ 20 hs.

VENTAS

A VENDO bulones Fiat Peugeot liquido stock apto revendedores. Tucumán 850 piso 1° Of. 604.

AIRE ACONDICIONADO para auto motor rotativo marca York $ 3.500.000. 204-3468.

BLOCK motor dif. tren delant. Jeep Ptas. trasersa tren delant. Citroen 2 CV. 208-5156.

CAJA DE PICK-UP Chevrolet mod. 77. Bartolomé Hidalgo 1720 Caseros. 750-8606.

DIFERENCIAL completo pick-up Dodge 100. Oportunidad. Tel. 207-8397.

DOS VENTILETES lado derecho de K. Carabela y Ramblert. 87-2954.

REPUESTOS IKA muy buenos. Varios. Tel. 659-3234.

STEREO PIONER semi nuevo. 631-8039.

TAXI titular vende licencia 7 mill. Recuero 3733 dto. 4 alt. Avda. del Trabajo 3800 C.

19 CAZA - PESCA - CAMPING - CASAS RODANTES (Cpra. - Vta. - Alq.)

VENTAS

CASA RODANTE sobre chasis M. Benz 1962 a ½ terminar. 752-6997.

CASA RODANTE: 6 personas con detalles de terminación. 601-2365. Balbastro 4133. S. Justo.

ESCUCHO oferta lancha pesquera fibra de vidrio comp. C. Traller motor 9 HP. 52-2743 - 774-1954.

20 CAMIONES - COLECT. VEHIC. COM. (Cpra. - Vta. Perm. - Transf.)

COMPRAS

COMPRO camión volcador naftero o gasolero sin anticipo pago hasta $ 1,5 mill. por mes. 652-7101.

VENTAS

BAQUEANO semi 2500 kg. Tel. 659-3234.

CAJA de pick-up Dodge 70. Godoy Cruz 2137. 774-8230.

CAMION FORD 350 mod. 66 chasis largo o permuto. Godoy Cruz 2137. 774-8230.

CAMION Ford F-600 mod. 64 gasolero, caja mudancera con lona alta y baja. Guido Spano 859. Lanús Oeste.

CAMION M. Benz m55 mot. a nvo. volcador $ 16,5 mill. Av. San Martín 6656. Cap.

CAMION gasolero 78 con trabajo 24 cuotas de 3 mill. o 48 de 1,8 mill. 984-6801.

CAMION Internacional mod. 62 motor gasolero Bedford carrocería barandа. Alcaraz 4658 Cap.

CAMION volcador Tatra gasolero m. b. est. 25 mill. Tel. 207-5557.

CUPULA Ford impecable. Maza 2688. Lanús Oeste. $2 mill.

FIAT 1500 multi carga muy bueno 69, con cupula $ 1.200.000. Chacabuco 1420. 23-8875.

FIAT 1600 72 multicarga muy buena Reconquista 1600 Avellaneda.

FORD F 100 mod. 60. Buen estado. Iberá 5270. Sr. Carmelo.

FORD FK. alemán gasolero mt. Perkins volcador gomas nuevas. Est. único 567-5720

FURGON Chevrolet 69 urg. buen estado. 624-5328.

PICK-UP Chevrolet 80 importada Silverada o pto. por menor valor. Muy buena. 15.000 km. Av. Berne 286. Cap.

PICK-UP Ford F 100 79. Barra antivuelco. Llanta magnesio 10 puntos. T $49.500.000. 68-2071. J. L. Suárez 2575. Cap.

PICK-UP Ford modelo 73. Total $ 25.000.000. Alvarez Jonte 1777. Ver de 13 a 21.

SEMI VOLCADOR capacidad 12 m3. Camino de Cintura 2489 Morón.

SEMI Fruehauf 9 m papeles al día. Tel. 362-3442.

VENDO camión Borgward $8 mill. 34-0718.

VOLVO 49 caja playa 5,30 m. motor Volvo gasolero. Tel. 922-2328.

21 MOTOS - MOTONETAS BICICLETAS (Cpra. - Vta. - Perm.)

VENTAS

GILERA 200 80 3000 km muy buen estado. Tel.: 203-0861.

HONDA 750/ 77 o permuto. Por coche. Tel.: 242-8663.

HONDA 1000 mod. 80 $ 34.000.000 o permuto. Thames 1895 1° C. 72-3415.

JAWA 250/80 Carenado. stereo, antena c. 0km. urg. Deheza 629. Sarandí. Sáb. Dom. T. el dia.

JAWA 350, negra 1980 pocos km excepcional estado carenado, defensas portaequipaje cromados brillantes oportunidad. 942-2641.

KAWASAKI G.T. 110/80 c/ **2400. km. Total equipada impecable. Tel.: 923-1517.**

KAWASAKI Z 440 mod. 80 óptimo estado. 761-0397.

KAWASAKI: KE 100 mod. 81 a patentar o permuto. Las Tunas 4878 Morón.

KAWASAKY 440 LTD nueva $ 18 mill. T.E.: 27-7918

KAWAZAKI 1000 Z1, mod 79, chocada, vendo urgente. Tel. 208-3704, Carlos

LIQUIDO urgente Zanella 125 CC/u 1 mill. Av. del Trabajo 1164. Cap.

MOTO Zanella Sapucaí 125 M.78 buen estado $ 4.000.000. Gaboto 4247. Depto. 4 Remedios de Escalada.

MOTO Honda CB 750 F Mod. 80 buen estado Billinghurst 2379 7° A Cap. 802-2044

SIAMBRETA 125 func. oferta 1,3 mill ó pto. por valores. Olavarría 232. Tel 21-0484.

SUZUKI GP. 125 mod. 81 exc estado 4.400 km reales a 1ra. oferta 48-7425.

SUZUKI GS. 550. E mod 80 buen estado 760-0820

VDO. moto macho 200/72 $ 3,9 mill Armenia 3798 Munro.

VENDO bicicleta Karting y triciclo niño. Tel. 631-9114.

ZANELLA 180 impecable $ 3.000.000. Tel.: 59-1860.

ZANELLA 180 M/76 3 mill 4 de Febrero y Mendoza Monoblok 8 columna 2 PB B San Martín

ZANELLA 50/80 impecable California 1320/22. Tel.: 21-6978. Cap.

ZANELLA 50 nueva 2.700.000. 28-9125.

PERMUTAS

SUZUKI 550 pto. mayor o menor valor. Triunvirato 5505 Cap.

22 PROFESIONALES Y TECNICOS (Pedidos - Ofrecidos)

OFRECIDOS

DENTADURAS y composturas en el día. Lavalle 2072 1° D. 45-5381.

DEPILACION eléctrica. Definitiva. Rostro, axilas e ingles. M. Moreno 6292. Wilde. H. Irigoyen 1315 - 18 B. Capital. TE. 37-7364.

IMPUESTOS IVA, ganancias, moratoria, impositiva, ingresos brutos, actualización, sueldos, jornales, facturación. Particulares, empresas. Estudio 432-6505.

SISTEMAS administrativos para pequeñas y medianas empresas. Relevamientos. Implementación y desarrollo. Asesoramiento total contable impositivo. 38-6356 y 37-5898.

TECNICO mecánico 3° año ingeniería c/experiencia en control de calidad. T.E. 245-8098.

DENTADURAS
Rotas arreglamos en el acto. Inmediata en el día y flojos ajustamos en el momento. Consulta gratis. Atención permanente.
Centro Dental Integral
Bulnes 1910 - Pta. Bja.

23 EMPLEADOS DE COMERCIO Y OFICINA (Pedidos - Ofrecidos)

OFRECIDOS

EMPLEADO administrativo 43 años trabajo nocturno se ofrece hotel sanatorio restaurante. Millar 3230 Lanús Oeste.

EMPLEADO administrativo 25 años 5 de experiencia p. banco o financiera dejar mensaje a: Soria, 750-2003.

ESTUDIANTE derecho 20 materias s. ofrece para tareas afines (no excluyentes). 392-7491 Sr. Benítez.

GERENTE adm. cont. exp. presup. económic. financ. compras sueldos cargas personal part. o full-time. 93-4266.

JUBILADO joven diligencias trámites cobranzas, guardias inmobiliarias. Te. 87-4701.

SE OFR. Sr. con estudios secundarios completos (Bachiller) y dactilografía. 941-9435.

24 PERSONAL P/CASA DE FAMILIA (Pedidos - Ofrecidos)

PEDIDOS

MUCHACHA con cama. Zona Norte 772-8881.

OPORTUNIDAD para personas mayor nivel ventas vinos afamada marca Cap. e interior dedicación determina altos ingresos conf. y premios. Terrero 429.

OFRECIDOS

SE OFRECE srta. para trabajar de mucama en casa de flia. c. ref. 87-2674 o Corrientes 3284 5° "1".

SRA. TITA para cuidar enfermos a toda hora. 83-8574.

SRA. se ofr. p. tjos. por hora ó cuidado de ancianos a domicilio. Te. 602-0090.

SRA.: por hora para limpieza. Llamar 89-9211. Sra. Luly Gallo 470.

SRTA. se ofrece con retiro doméstico llamar al Tel. 93-2263. Sra. Blanca después de las 15 hs.

SR. para limpieza para fábrica, garaje. Todo trabajo. 97-2536.

25 OFICIOS VARIOS (Pedidos - Ofrecidos)

PEDIDOS

CADETE para oficina, Azara 65 2° piso "E". 361-0941

CHOFER para taxi Peugeot turno noche Arévalo 1520. Alt. Crovara 200 Villa Insuperable.

MATRIMONIO sólo 40-50 años él trabaje afuera atender hotel chico. Bonifacio. 3033. Flores.

MUCHACHO: 16 a 18 años. Trabajo construcción tratar de mañana. Solís 2147 Dpto. "K" Cap.

NECESITAMOS grupos musicales p. trabajar a % escribir: Poste Restante 10.128.870 Suc. 29 Cod. 1429.

OVERLOQUISTA dobladilladora y rectista muy práctico. 572-9810

PEON para fábrica de soda 100 mill. Zapiola 3528.

SE NECESITA Zinguero práctico en techos de tejas. Presentarse en B. Victórica 2450. Capital.

SE NECESITAN plomeros 50% presentarse únicamente lunes de 9 a 12 hs. Las Heras 4071 PB 1 Cap.

VENDEDOR de chapas para industr. metalurg. dirigirse por carta Sgo. del Estero. 2074. Avellaneda.

OFRECIDOS

A CONSTRUCCIONES, refacciones colocación sanitarios y pintura, plomería. 50-6824.

BORDADORA se ofrece a fabricantes para hacer aplicaciones, letras, onditas, etc. 47-6737.

CAMARERO competente pizzería bar con experiencia. 572-2758.

CERRAJERO oficial. Matheu 1325 dpto. 3 Cap.

CHOFER prof. para viajar interior o Cap. Se ofrece. 70-8049.

CHOFER taxi 25 años casado 3 hijos responsable. Llamar 87-5084 de 10 a 12 y 18 a 20 hs.

ELECTRICIDAD Inst. domiciliarias y obras atención de consor. porteros eléc. telefonía ant. Tv. color 982-5667

ESPECIALISTA en cámaras frigoríficas, aislaciones, rieles aéreos. 247-6514.

FOGUISTA de 1ª con carnet habilitante de Capital. Se ofrece 811-6475.

HERRERIA gral. escalera caracol derecha, entrepisos protección baranda balcón rejas etc. 392-0701.

PINTAMOS casas, dptos. trabajos de techos asfalt. y terrazas. 552-5455.

PINTOR y trabajos albañilería por carta o personal. Gaona 2073 Cap.

SE OFRECE chofer de taxi después de 14 hs. y sábado y domingo. 624-9017.

SE OFRECE Sra. para portería con vivienda. Tel. 361-1409.

SE OFRECE cocinero de noche todo trabajo o fin de semana. 392-1371. Preg. Sr. Vasquez. Garay 2350 Cap.

SE OFRECE sastre para arreglos y reformas trabajos masculinos y femeninos. Aguero 742 d. 18 PB.

SE ofrece plomero gasista Lamar S. y D. 50-7265

SR. se ofrece para tareas de limpieza o grales. Warnes 47. Lanús Este. Esquina Madero.

26 VIAJANTES DE COM. CORREDORES Y REPRESENTANTES (Pedidos - Ofrecidos)

PEDIDOS

A SEÑORAS Srtas. vendedoras cosméticos quieran incrementar ingresos Tucumán 950 Of. 1604.

A VENDEDORES c. conocimiento y experiencia en papeles para z. La Plata. Presentarse o escribir suministrando antecedentes. Inclan 3258 Capital.

ACTIVIDAD en horas libres para personas con ambiciones y posibilidad de futuro no se necesita experiencia para ambos sexos. Pedir entrevista 15 a 18 hs. Tel: 93-2549.

A REPARTIDORES de vino p/anexar Vtas. de jugos de 1ª calidad Z. Gran Bs. As. La Niña 1325 S. Miguel

CORREDORAS c/s clientela para publicidad fin de año presentarse sábado 21/11/81 San Martín 5235, Local 3, Espeleta.

CORREDOR/A vinos licores c. cartera clientes quiera incrementar ingresos. Tucumán 950 1° G, 9 - 12 hs.

NECESITO vendedores/as art. de limpieza Z/Oeste y Cap. Buenos Aires 4231 Ciudadela 9/12 y 16/18 hs. Tel.: 657-0276

NECESITO promotoras de cosméticos línea francesa buen porcentaje solicitar entrevista Tel. 91-1689.

PAGO $ 50.000 viatico diario, jovenes ambos sexos con cultura para venta de Publicidad Humahuaca 3411. 4° 22 8.30 a 12hs.

PRODUCTORAS/ES con comisión informes, presentarse en Av. Corrientes 1246 Loc. 35

PROMOTORA muy buena presencia para trabajar 2 o 3 horas por la tarde 40% y premios concurrir de 9 a 12 Junin 495 Hurlingham

PROMOTORAS/ES amplias posibil. de progresos $ 250.000 diarios. Ptje. Almafuerte 4105 Santos Lugares.

PROMOTORES.as b. presencia 18 a 30 años 3 mill. c.s. exp. Burela 1476 1° Pso. Cap. Alt. Constituyentes y Belgrano

REVENDEDORAS cosméticos 30% ganancia y premios. Pedir entrevistas al Tel. 91-1689.

SE NECESITAN 10 vendedoras 2 promotoras, tratar de 8 a 12 hs. Cramer 940 Don Bosco

VENDEDORES/AS para afamada marca de TV extraordinarias comisiones liq. diarias. Tel. 70-5800.

VENDEDORES/AS ganen 300.000 diarios buena presencia. Almafuerte 4105 Santos Lugares.

VENDEDORAS p. afamada marca m. bnas. comisiones. 70-5800. Ciudad de La Paz 2306 Cap.

VENDEDORES: productos químicos p. limpieza restaurante, confiterías, lavaderos automáticos, etc. Lautaro 600 Haedo 18 hs.

27 ALOJAMIENTOS - PENSIONES - HOTELES (Pedidos - Ofrecidos)

OFRECIDOS

A CABALLEROS camas $ 9 mill. Agua cal. Avellaneda 996. Primera Junta.

A STA. hab. comp. baño, cocina, heladera 49-0532. Corrientes 1985. 4° "G" ($ 400.000).

ALQUILO habitación p. dama en casa de familia. Zona Villa del Parque. Llamar S. y D. 50-7265.

ALQUILO habitación amueblada en casa flia. p. sra. o srta. sola. 612-2328.

ALQUILO habitación en casa de familia para matrimonio o personas solas con o sin muebles. Llamar al 48-4546.

ALQUILO habitación compartida caballeros. Srtas. jóvenes zona centro. 311-3373.

ALQUILO: cama en casa de familia. P. caballeros. Zona Floresta Norte. Morón 4419 Cap.

ALQ. Caballito habitación casa de flia. buen precio —no hotel— dño. Thompson 576 - 431-5015 y 659-0814.

ALQ. habitaciones compartidas p. caballeros. Moreno 508 3° Dto. 6 Cap.

ALQ. habitación 2 muchachos jóvenes $ 230.000, c/u. Canning 854 Dto. 9 pasar de 19 a 20 hs.

ALQ. habitación amoblada con cocina individual para matrimonio o persona sola. Belgrano 2335.

ALQ. habitac. amoblada c. coc. indiv. p. matrim. c. sin hijos ó pers. sola lav. y terraza. Balcarce 554. Cap.

BERNAL O. alq. pieza amueblada Sr. jubilado o matrimonio. Morixe 31 alt. Zapiola 1800 de mañana.

CAMA a caballeros o Srtas. Olleros 2931 Cap.

HABITACION a matrimonio y a persona sola. Ambiente familiar. General Artigas 630.

HABITACION dama ó caballero 12.000 p. día. Perú 1173 Cap.

HABITACION p. matrimonio cab. y damas. Precios m. económicos. Gallo 1069 Cap.

HABITACIONES p. Srtas. Billinghurst 339 Cap.

HABITACION amueblada c. o sin hijos, cocina individual. Gaona 2073 Cap.

HABITACION p. 2 caballeros o 2 Srtas. b. conducta casa de flia. Talcahuano 860 piso 2° F Cap.

HABITACION: casa de familia $ 500.000. Depósito dos meses. Paez 2561 Cap.

HABITAC. amoblada c. coc. individ. p. matrimonio c. sin hijos. ó pers. sola Lav. y terraza. México 2475 Cap.

HABITAC. p. 2 srtas. desde $ 8.000 c/u. Habitac. indiv. $ 12.000. Diarios 3x3.80 mts. 23-9977.

HABIT. sola o a compartir coc., gas, agua caliente, pcios. módicos. Caballeros. Sgo. del Estero 360 58-1523.

HABIT. y cocina en casa de flia. a pers. sola o matrimonio sin hijos. 201-3614. Rivero 171 Avell.

HABIT. y cocina, matrimonio, c. sin hijos económico. Defensa 1537. Pte. Pque. Lezama.

HABIT. camas caballero Srtas. y matrim. c. chicos coc. gas teléfono. Opnesa 999 Colegiales.

HAB. c. sin baño privado. C. cocina. Rivadavia 2093 Cap.

HOTEL $ 9.900 por día familiar teléfono cocina agua caliente. Necochea 1226 Boca.

PIEZA y cocina c. sin tel. Primera Junta Caballito Cap. 566-5241 P. Lozano 5312.

SALA para Srta. c. telef. y cocina. Talcahuano 215 2° C. 35-3915.

SEÑORA comparte habitación c. Sra. 611-4908.

SRA. da gratis hab. amueblada a jubilada de 50 a 60 años. Naciones Unidas 1465 y Maipu. 755-1360.

28 CASAS Y DEPTOS. DE VERANEO (Cpra. - Vta. - Alq.- Perm. - Transf.)

VENTAS

MAR DEL PLATA: dueño oportunidad 3 amb., centro. Tratar.: 632-3944.

MAR del Plata 2 amb. fte. 3 c. casino oport. 67-5430

MAR del Plata depto. 2 amb. amoblado recién pintado Colón 1410 4° H. Portería 571-6138

SAN BERNARDO Dúplex buena ubicación c/cochera cubierto vendo permuto por casa antigua en Cap. Tel. 571-4226.

ALQUILERES

ALQUILO Santa Teresita por temporada o mes. Tratar: Tel. 241-8912.

ALQ. dpto. en Itaperna Brasil por temporada. Tel. 97-2577.

ALQ. Mar del Plata 1 amb. 620-1359.

DEPTO Capilla del Monte. Córdoba, 2 amb./dic. 1.3 mill. febrero 2,3 mill. 97-3870

DEPTO: Mar del Plata barrio Felix Ukamet 2 amb. dic. enero feb. 50-4015.

DPTO. Mar de Ajó 6 y 4 personas. 567-9088 diciembre y enero.

DPTO. Mar del Plata 2 amb. diciembre enero, 242-8663.

DPTO. San Clemente del Tuyú 2 amb 601-7904.

HABITACION con baño privado en Merlo (San Luis). 653-2828.

LA FALDA casa temporada enero 3da quincena feb. marzo cochera parrilla 52-4455.

MAR DE AJO: (Costa Azul) casa para 6 a 8 personas. Tel. 571-4226.

MAR DEL PLATA dño alq. dpto. Dic. ó marzo. 99-5624.

MAR DEL PLATA depto 2 amb. enero y febrero. 51-9371

MAR DEL PLATA: dpto. 2 amb. Colón 1400. Tel. 207-3325.

MAR DEL PLATA: chalet B. Constitución parque. 240-4326 y 241-1165.

MAR DEL PLATA: fte. mar 4 personas c. casino oportunidad 1ra. quincena dic. febrero marzo. 48-4848.

MAR DEL PLATA: playa costa, hermoso chalet 3 amb. a dos cuadras del mar, enero y febrero. 760-1696.

MAR DEL PLATA: dño. alquila para 6 personas 2 amb. amplios Las Heras y Colón, enero. Tel. 97-7588 y 93-1781.

MAR DEL TUYU casa 4 personas 3 cdrs. del mar diciembre $ 15 mill. Reconquista 1600 Avell. 361-3477.

MAR DEL TUYU alq chalet a 1 c/ del mar. dic - feb. marz. 942-3100.

MERLO: San Luis alq. chalet 6 personas. 658-2828.

MIRAMAR: dpto. nvo. 1 amb. grande edif. Mariana VI 3 c. playa dic. enero, feb. dño. Bouchard 2098 Lanús Este. 240-3742.

MIRAMAR: 3 amb. dpto. 3 cdras. casino céntrico 2° quinc. diciembre buen precio. 941-2014.

PINAMAR: 3 amb. p. 7 pers. jardín 650 m2 s. Av. de Las Artes 150 m2. de Libertador. 23-9977.

PUNTA DEL ESTE 2 amb. feb/ 5,5 mill y marzo 2,5 mill. 981-0263.

SAN BERNARDO d/to 1 amb. 4 personas vista al mar 566-2266

SAN BERNARDO: dpto. frte. mar centro diciembre y febrero 2 amb. Tel. 26-1921 y 23-6586.

SAN CLEMENTE DEL TUYU alq. dptos. 2, 4 y 6 pers. calef. heladera, parrilla jardín indiv. 53-1656.

SEÑOR comparte dpto. Mardel (frente mar) Bristol. 942-8307 y 941-3679 hablar 17 - 20 hs.

URUGUAY Km. Av. Italia 2 cuadras playa casa 2 amb. coc. baño, parrilla, enero $ 5 mill. Tratar: 79-7753 Montevideo.

V. GESELL z. norte chalet 1 cdra. Pque. Mitre oport. o vendo. Independencia 1816. 38-6441, 37-6624 de 15 a 19 hs.

31 VARIOS

ALQUILER de ropa para representaciones escolares. Sargento Gómez 1680 Hurlingham.

MI COCHE Ford 59 necesita c/facilidades chapa y pintura 941-9941

REGALO chapas tirantes 654-3892

MONTEGO VOLVIO AL EXITO

Ganó por lo que Quiso el Clásico Norteño

Una terminante demostración dejó expuesta nuestro candidato Montego en los 2.400 metros del clásico Provincia de Buenos Aires corrido en la víspera como número principal del programa cumplido en San Isidro.

Este buen descendiente de El Botija que reaparecía tras cinco meses de obligada relache al sufrir un contratiempo en el training volvió a las luchas en la mejor de sus formas. Se temía un tanto de que el obligado paréntesis atentara como un serio escollo para una reprise con éxito. Sin embargo el crédito de Ferro no solo superó con holgura aquellas suposiciones sino que le resultó fácil aventajar a sus ocasionales adversarios en estas veintidós cuadras. También dejó expuesto que el alargue de las distancias no le perjudican para nada.

Y si hasta ayer solo había corrido hasta los 1.600 metros, la prolongación de los tiros no hizo más que confirmar su plena adaptación para las distancias muertas. Los tres cuerpos que lo separaron ayer de Hansel y los otros tantos en que dejó tercero a un elemento fogueado como Costello indican de que estamos en presencia de un valor en alza. El "Provincia de Buenos Aires" fijado en el calendario hípico como el escalón previo a la disputa del Gran Premio Carlos Pellegrini del mes venidero confirmó entonces a un valor que, sin lugar a dudas, será un conspicuo animador de la carrera más importante del año a verificarse proximamente en este mismo escenario.

Subrayada significación tuvo en suma la prueba clásica corrida ayer en la que se mostró un elemento de gran porvenir que, lamentablemente, debió estar ausente de los grandes premios anteriores para los potrillos. Y si el tiempo de la carrera, 2'28" no resultó una marca brillante ello debemos achacarselo al fuerte viento de frente que soplaba en la recta y al tren extremadamente lento que el puntero le impuso al desarrollo. Ello sin embargo no atenúa para nada la victoria conseguida por Montego que, de ahora en más, lo encumbra sorprendentemente para la carrera del mes entrante. Con respecto a Hansel digamos que corrió de acuerdo con lo que se pensaba. Esta vez vino lejos de los de adelante y en el final atacó con una larga atropellada que lo llevó a la conquista del segundo puesto, pero nada más. Sin llegar a comprometer para nada el triunfo del representante de la caballeriza Rincón de Luna. Una vez más el pupilo de Muñoz demostró sus limitaciones para encuentros de enjundia. Al igual que Costello, ubicado ahora en un anodino tercer puesto, bien distante del ganador.

RODO EL "PUMA" SARATI

Su Caída Ayer, de la Montura de Chutney Llenó de Angustia a San Isidro

Una rodada de la que en los primeros instantes se temió "lo peor" ocurrió ayer en la novena carrera disputada en el hipódromo de San Isidro. En efecto, cuando los competidores de la citada competencia se aprestaban para hacer su ingreso a la recta final se vio al ejemplar Chutney despedir de su montura al jockey Miguel Sarati. El popular "Puma" cayó muy cerca de los palos, lugar por donde venían atropellando fuerte tres caballos. El golpe sufrido por el eficaz "látigo" fue muy fuerte y quedó tendido en la pista, al parecer sin que los ejemplares que accionaban tras de él, alcanzaran a pisarlo. Angustia en las tribunas norteñas hasta que Sarati fue recogido por la ambulancia, cuando que momentos más tarde se dio en anunciar, —por parte de las autoridades— que "El Puma" no tenía lesiones de gravedad, pero que iba a estar por precaución en el sanatorio sanisidrense en observación.

Espectacular rodada sufrió ayer "El Puma" Miguel Sarati. Al entrar a la recta, en la 9ª carrera, Chutney lo despidió y quedó en la pista llenando de angustia al numeroso público del norte. Afortunadamente no le pasó nada grave.

BELLA PRINCESA, EN EL SUR

Sin demasiado ruido como en el hipódromo de Palermo, pero tampoco tuvieron las tribunas platenses un comienzo demasiado feliz porque Bella Princesa superó por tres cuerpos a Mon Rilla con un dividendo a ganador de $ 15.200, conducida por Ricardo Desvard y borrando la discreta impresión de su debut. A continuación, los resultados del Bosque al cierre de la presente edición:

1ª Carrera — **Premio HESPER** — **1.100 Metros**

En esta carrera comienza la Apuesta Doble

CABALLO	JOCKEY	Nº	Gan.	Placé	Dividendo		Pag.
1 B. PRINCESA, 54, R.Desvard		(12)	3535	1045	15200	2700	——
2 Mon Rilla, 57, D.Cabral		(15)	3685	265		4800	14.600
3 Embretada, 56½, J.F'nández		(9)	7270	765		2900	7.400
4 Bolira, 54, M.H.López		(5)	2985	360			18.000
5 Real Risa, 56, H.Granea		(14)	185	45			291.200
6 Con Cortesía, 56, J.Torres		(11)	14430	1560			3.700
7 Piensa Quena, 56½, V.Rosas		(1)	595	70			90.500
8 Buscadora, 55½, O.Frávega		(2)	255	25			211.300
9 Camel, 56, J.Corso		(3)	4730	470			11.300
10 Magoya, 52, C.Ibarba		(8)	160	15			336.800
U La Frágil, 56, G.Rojas		(6)	1220	30			44.100
TOTALES			39050	4660			

No corrieron: Conversadora (4); Small Arret (7); Encelada (10) y Fanega (13).
LLAVE GANADORA: 5-6: $ 37.300.
COMIENZA APUESTA DOBLE.
Total de vales: 8352. Total del pozo: $ 50.728.800. Vales del ganador: 598. Cotización del vale: $ 84.830. Valor del enganche: $ 94.000.
Ganada por 3 cpos., el 3° a 1½ cpo., el 4° a 1 cpo., el 5° a 4 cpos., el 6° a ½ cab. (Bandera verde para el 5° puesto). Tiempo: 1'8"1/5. Cuidador: E.L. Cabrera. Caballeriza: N. Armida. La ganadora es hija de Princesito y Teatrera. Edad: 3 años.

2ª Carrera — 1.400 Mts.

HIPODROMO DE LA PLATA

	MARCADOR		GANADOR	PLACE
1º	5		3.600	2.700
	9		3.900	4.100
3º	4			2300
4º	6			
LLAVE	3	5	13.900	

A Ganador	APUESTA DOBLE	1er. Placé	2do. Placé
117.510		276.230	32.480

1 Reina Brava 55, J. Godoy
2 Mejor Suerte 54, no corrió
3 La Raulito 54, R. Ramallo
4 Drills 54, L. Zárate
5 Armida 54, C. Giussi
6 Hiji 51, J. Núñez
7 Celosita 57, J. Maciel
8 Rosa Gold 53, O. Telechea
9 Stephanette 57, A. Sandoval
10 Maleza 51, R. Medina
11 Gura 57, no corrió
12 Marfak 51, D. Hernández

¡QUE TRIFECTAS!

Una vez más no faltaron en la programación norteña los dividendos altisonantes. El mayor sport se dio en la 10ª prueba donde Stall Star se alzó con una trabajosa victoria sobre Piquillante. La pupila de Cervi encabezó a la vez una trifecta de sport abultado. Porque la combinación de los números 8-5-2 repartió $ 10.707.800. Sin embargo el inflado dividendo, a la carrera siguiente pasó al olvido (menos para quienes lo acertaron) al darse otra trifecta como para pasar el invierno, el vereno y todas las otras estaciones. Con Happy Doc a la cabeza

Moreninha dio el Golpe en Palermo

Azote para los madrugadores del hipódromo Argentino porque Moreninha puso su número al tope del marcador y las cifras se hicieron pesadas de resistir: $ 99.600. Las culpas fueron pagadas por Galaxia Ball que tuvo que entregarse atada de pies, manos... ¡y patas! Bastante público en las tribunas a favor de una tarde brillante y al cierre de esta edición, los siguientes resultados generales:

1ª Carrera — **Premio TERMINAL** — **1600 Metros**

(En esta carrera comienza la 1ª Ap. Doble Extra)

CABALLO	JOCKEY	Nº	Gan.	Placé	Dividendo		Pag.
1 MORENINHA 57, A. De Arriba		(3)	1048	112	99.600	12.000	——
2 G. Ball 57, A. Ferreras		(9)	12572	484		4.300	8.300
3 T. Bluff 53, M. Arias		(4)	4894	1322		2.800	21.300
4 Refalada 57, I. Vilte		(7)	1230	114			83.500
5 Vertige 57, V. Sanguinetti		(10)	16506	1132			6.300
6 Linternita 57, R. Sosa		(6)	3868	448			26.900
7 Pr. Mar 57, A. Giannino		(8)	4316	100			24.100
8 Taumada 57, J. Valdivieso		(5)	3594	272			29.000
9 Iowa 57, M. Lezcano		(11)	26554	1046			3.900
U Lisa 54, J. Viola		(2)	1068	194			97.700
TOTALES			75670	5224			

No corrió: Nam Bluff (1).
LLAVE GANADORA 2-4: $ 33.500.
APUESTA IMPERFECTA 3-9 ó 9-3: $ 216.000.
APUESTA EXACTA 3-9: $ 824.000.
APUESTA TRIFECTA 3-9-4: $ 23.114.000.
1ª apuesta doble extra: Total de vales: 10.086. Total del pozo: $ 139.100.000. Vales de la ganadora: 181. Cotización del vale: $ 768.988. Valor del enganche: $ 846.000.
Ganada por 1½ cpo.; la 3ª a ½ cpo.; la 4ª a ½ cpo.; la 5ª a ½ pczo. y la 6ª a 1 cpo. Tiempo: 1'39"2/5. Cuidador: J. L. Hermozo. Caballeriza: El Pinar. La ganadora es hija de Sloop y Morena Bruja. Edad: 4 años.

2ª Carrera — 1.000 Mts.

HIPODROMO ARGENTINO

	MARCADOR		GANADOR	PLACE
1º	13		12.500	
2º	8			
3º	1			
4º	4			
LLAVE	2	6	35.200	

A Ganador	APUESTA DOBLE	1er. Placé	2do. Placé
3.160.225		1.752.730	573.008

EXACTA	TRIFECTA
602.000	3.810.000

1 Soft Drink 56, V. Sanguinetti
2 Fat Húmedo 56, A. de Arriba
3 Don J. Cruz 52, no corrió
4 Cabuyal 56, J. Jarcovsky
5 Acclaim 52, E. Romero
6 El Velocista 56, C. Pezoa
7 Scalino 56, J. Lago
8 Juanca 56, M. Lezcano
9 Cash Press 56, J. Aguirre
10 El Centinela 56, H. Libré
11 Fort Marsh 56, N. Mezzotero
12 Clarry 56, J. Figueroa
13 Lanuvio 56, E. Olguín
14 Charlo Jus 56, J. Bretón
15 Abracchio 56, E. Liceri
16 Fray Vicente 52, no corrió

NUEVAS ESPERANZAS SE PONEN EN MARCHA

El próximo lunes 30 en la tribuna "Dr. Carlos Pellegrini" del hipódromo de Palermo recibirán los diplomas de finalización de curso los alumnos de la Escuela de Capacitación de Jockeys que egresaron durante la presente temporada. El titular de la Dirección General de Hipódromos, coronel Carlos A. Saini, hará entrega de los mismos a las futuras estrellas de la fusta en el acto al que ha sido invitado el periodismo especializado.

Hay "paño" en varios de los pibes egresados como para pensar que el futuro se les presenta brillante. Por lo menos, esos se desprende del concepto de los profesores.

BOSQUE

Serán dos, Pero Valen por Diez

Parece que los platenses han resuelto pasar por alto las reuniones sabatinas. ¿Cuestiones de intereses o estrategia económica? La medida nos parece buena y aceptable porque el Jockey Club de la provincia sabe lo que hace. Pero por ello sus autoridades no se quedan dormidas, ya que el jueves venidero se aprestan como de costumbre a brindarnos uno de sus acostumbrados programas de mediados de semana. Y por lo visto, allí la cosa se funde en el éxito.

Luego un paréntesis y quienes gustan de aspirar el aroma de los eucaliptus y el relampaguear de chaquetillas tendrán que esperar al domingo. Porque el Bosque siempre atrae

¡Sálvese Quien Pueda!

MAS DE QUINIENTOS ANOTADOS POR SAN ISIDRO

Diluvio de anotaciones en las próximas reuniones de San Isidro. Por lo visto los encargados de las recepciones de las mismas no habrán dado abasto para atender a un verdadero aluvión de cuidadores. Ya que en las próximas dos reuniones hay nada menos que ¡574 inscripciones! Todo un record que denota el entusiasmo que desde los diversos mecanismos gobiernan al turf. Pero entremos a discriminar las reuniones paso a paso: El viernes 27 de noviembre van 275 y en algunas habrá que recurrir al sorteo para que los competidores encuentre un andarivel cómodo para avanzar. En la fecha mencionada nos encontramos con la disputa del clásico Austria. Yeguas ligeronas que se embalarán sobre el kilómetro. Los nombres lo dicen todo si encabezamos el rol conla buena de Diadoca que vuelve con todo; Anidera, Asmena, Continuación, Diplomada, Flibless, Gitanes, Halcona Rubia, Luna Sureña, Sun shore, Walter Princessy Weatuche. Todo un teorema para irlo descifrando con el correr de los días que faltan y a medida que las cosas se vayan aclarando con los partes de cancha. Porque indudablemente a esta altura es prematura arriesgar nombres ni otorgar ningún tipo de candidatura. Aunque dentro del lote que detallamos se encuentra la presencia de Diadoca, una de las que exhibe, tal vez la mejor de las campañas, plagadas de hazañas clásicas contra elementos de primera línea.

En cuanto a las comunes, también tendremos que esperar un respectivo ordenamiento para extraer valores. Sobre todo en el Especial de Potrillos que en una partida de 800 metros tratarán de iniciar el espinoso y duro camino. Hay sangre y precocidad en muchos de ellos. Lo suficiente para lograr un porvenir promisorio, pero también la falta de madurez puede atentar sobre la chance de todos. Ya que sabemos que los primeros pasos en los productos son siempre difíciles.

En definitiva San Isidro nos brindará una tarde a puro pingo. Más si tenemos en cuenta que el miércoles 2 de diciembre abrirá otra vez sus puertas con 309 anotados y aunque no tendremos un clásico de esos que visten las grandes jornadas hípicas, habrá material suficientes para la diabólica puesta en marcha de Dobles, Imperfectas, Exactas y Trifectas que ya han entrado en el ánimo de los aficionados que piensan que en las carreras existen combinaciones que los pueden llevar a ser millonarios. Y como soñar no cuesta nada y los sueños son a veces realidad no dudamos que la caravana marchará desde la primera campanada al norte.

Diplomada tiene el viernes una ocasión ideal en pista de césped. Además, 1'2/5 de corrida es mucho decir...

HIPODROMO DE SAN ISIDRO

COMPETIDORES Y MONTAS PARA EL MIERCOLES

1ª CARRERA — A las 17.15
Pr. Gulf Stream 1.400 Mts.
1 Carbal 56, P. Sahagián
2 Bedia 54, R. Cabrera
3 Fuengirola 57½, L. Triviño
4 Quilumpa 53, V. Sang'tti
5 M. Natalia 54, M. Cañedo
6 Maikafer 53, O. Labanca
7 Aquitania 51, R. Fernández
8 Milinella 56, J. Maciel
8a T. Big 53, J. Fernández
9 E. Green 57½, A. Plá
10 Chabukay 56, C. Bertoldi

2ª CARRERA — A las 17.45
Pr. Copperamith 1.000 Mts.
1 Cubanosa 57, A. Alvarez
2 C. Waters 57, H. Correa
3 Mi Poema 57, O. Labanca
4 Zarmar 54, C. Gómez
5 Pastura 54, J. Corso
6 M Nieve 54, J. Maciel
7 Anidera 57, V. Sang'tti
8 Queen 54, A. Tarraño
9 Inés Bar 54, J. Valdivieso
10 Hellisay 54, E. Bortulé

3ª CARRERA — A las 18.15
Pr. M. Table 1.600 Mts.
1 N. Champa 57, L. Zárate
2 Kamil 57, A. Garcia
3 Satélite 57, H. Prieto
4 Valeureux 57, M. Mercau
5 T. Porteño 57, I. Sequeira
6 S. Santiago 57, F. Pedrozo
7 Jagged 57, N. Mezzotero
8 Tyrant 57, H. Ripoll
9 Satanasso 57, V. Sang'tti
10 Princemet 57, C. Bertoldi
11 Empale 57, R. Sosa
12 R. de Bodas 57, O. Tabares
13 Birlo 57, A. Etchart
14 L'Interdit 57, N. Bortulé

4ª CARRERA — A las 18.45
Pr. Cairngorm 1.000 Mts.
1 Landora 57, C. Giussi
2 L. Storm 57, J. Maciel
3 Minona 57, V. Centeno
4 Verphi 54, V. Sang'tti
5 Selecta 54, H. Libré
6 Qué Galana 57, R. Ferreira
7 C. Negra 54, O. Telechea
8 Sidonia 54, E. Romero

5ª CARRERA — A. las 19.15
Pr. Babu's Pet 1.500 Mts.
1 F. Salteña 56, C. Verdasco
2 Caramell 56, H. Libré
3 2a Carape 56, E. Bortulé
3 Mejorante 56, L. Triviño
4 Xabrina 56, C. Pezoa
5 Pupe 56, O. Ayude
6 Merry Mahe 56, D. Orcellet
6a Moon Dancer 56, E. Jara
7 Arimatea 56, A. Giannino
8 Tyranny 56, P. Rodriguez
9 Marietela 56, N. Mezzotero
10 G. Star 56, J. Ublich
11 A. Ridder 56, M. Barroso
12 Lady Sivo 56, O. Cosenza
13 A. Ley 56, O. Montenegro
14 Fabulous 56, P. Sahagián
15 Extorsive 56, J. Aguirre

6ª CARRERA — A las 19.45
Pr. Q. Ray 1.000 Mts.
1 Formignana 57, D. Hernández
2 Catari 57, R. Desvard
3 Qué Rumba 57, L. Falco
4 Twinsy 57, O. Zapata
5 Sibille 57, O. Montenegro
6 Saumatin 57, M. Guevara
6a Tintina 57, F. Pedrozo
7 B. Ventajera 57, J. Lago
8 S. Moon 57, V. Centeno
9 Neverleen 57, E. Baldazar
10 G. Florina 57, D. Cabral
11 Astellana 57, J. Cervantes
12 Medallstar 57, G. Retorto
13 A. Amada 57, J. Gallardo
13a Besalindo 57, M. Barroso
14 Flash Jus 57, G. Rizzi
15 Emilia 57, D. Torrilla

7ª CARRERA — A las 20.15
Pr. S. Massan 2.200 Mts.
1 H. Knot 57, O. Zapata
2 El Charro 54, V. Sabin
3 Mallorquin 57, A. Giannino
4 Valustre 54, V. Sang'tti
5 Nemec 54, E. Jara
6 Mr. Manet 54, J. Valdivieso
7 Aunante 57, V. Centeno
8 Pingo Tic 57, J. Maciel
9 Mac Mahon 57, J. Corso
10 L. Gold 57, F. Rivero

8ª CARRERA — A las 20.45
Pr. Mr. Cube 1.400 Mts.
1 Gilma 56, P. Garnica
2 D. China 56, E. Figueroa
2ª La Gloria 56, G. Retorto
3 Passadena 56, H. Libré
4 Tirajana 56, V. Sang'tti
5 S. Fever 56, O. Ayude
6 Redita 56, C. Cáceres
7 C. Bonita 56, E. Romero
8 Stare 56, M. Lezcano
9 La Sancionada 56, E. Jara
10 Horqueta 56, XX.
11 C. Blanca 56, J. Aguirre
12 Ice C. Top 56, R. Laitán
13 Bonamica 56, E. Olguín
14 Fucsia 56, J. Palacios
15 Dardaneja 56, C. Pezoa
15a Ebelette 56, M. Cañedo

9ª CARRERA — A las 21.15
Pr. Myperion 1.600 Mts.
1 Favonio 52, V. Sang'tti
2 E. Feet 50, V. Centeno
3 R. Mickey 56, J. Maciel
4 Tormentoso 53, J. Batruni
5 Taltay 57, L. Triviño
6 Sabato 51, J. Burgois
7 Charlie 54, C. Cáceres
8 Thaut 58, J. Valdivieso
9 Lotus 50, A. Ferreras
10 L. Lover 51, M. Planas

9ª CARRERA — A las 21.45
Pr. Aristophanes 1.000 Mts.
1 Lotung 52/, R. Laitán
2 Decisivo 55, G. Castro
3 Moflete 55, V. Centeno
4 Vanwall 57½, A. Ferreras
5 Programado 51, S. Videla
6 Pingo Vit 51, J. Aguirre
7 Con Vino 51, F. Pedrozo
8 Stanley 51, J. Batruni
9 Marmolejo 55, O. Putallaz
9a Payoqui 53, V. Sang'tti
10 Macaco 54, M. Garcia
11 Bouquin 51, P. Rodriguez.
11a Car Muss 56, A. Zabalet
12 M. Boy 54, H. Libré
13 Boticario 51, M. Cañedo
14 Gua Sol 51, J. Fernández
15 Griterio 58, C. Pezoa

11ª CARRERA — A las 22.15
Pr. Cronus II 2.000 M'ts.
1 Chimiray 57, H. Olivera
2 Bon Feu 57, N. Mezzotero
3 Nifarra 54, M. Garcia
4 Selestat 54, H. Libré
5 Red Pub 54, M. Sarati
6 Post Khan 54, C. Giussi
7 B. Real 57, A. Garcia
8 S. Pine 57, A. De Arriba
9 Lituano 57, R. Zalazar
10 El Punto 57, V. Sang'tti
10a Facazo 54, M. Escagues
11 B. Frio 57, A. Medina
12 Inglés Arisón 57, D. Hernández
13 Arkangel 54, O. Zapata
14 Candidato 54, A. Gaitán
15 Bonificante 57, I. Vilte
15a El Viajero 57, O. Labanca

PASO DOBLE EN PALERMO

Potrancas Sobre 800 Metros, dan el Primero

Ya tenemos sobre nuestra mesa de trabajo las próximas inscripciones de los programas que pondrá en marcha el Argentino que copará el fin de semana y la clase pinta lindo si nos ordenamos en el comentario. Ya que el sábado 28 de noviembre tendremos una interesante reunión con 148 inscriptos que parece dedicada a la potrillada de ambos sexos. Esa tarde veremos el "Primer Paso" donde la sangre nueva inicia su avance. Buenos potrillos según los partes que nos van llegando de la cancha, donde muchos ya demuestran su precocidad. Y por si ello fuera poco un Handicap para yeguas donde; Capa Chochi, Cupe Quick, Fuencuirola, La Patora, Qué Maravilla y Trap Intuittion se sacarán chispas sobre la milla.

De allí pasamos a la reunión dominguera con 97 inscriptos y otro Handicap que promete sobre los dos kilómetros. Y también los nombres lo dicen todo: Alderman, Apodo, Actuante, Azuleño, Bois de Azur, Cerro Indio, Nemoroso, Paper Tiger, Picaro Bluff, Pronto Away, Surrender y paremos de contar porque el cartón está lleno.

En síntesis: dos programas por demás atractivos con los que Palermo no baja la guardia y sigue su marcha ascendente superándose reunión tras reunión sin escatimar esfuerzos para acicatear la pasión burrera.

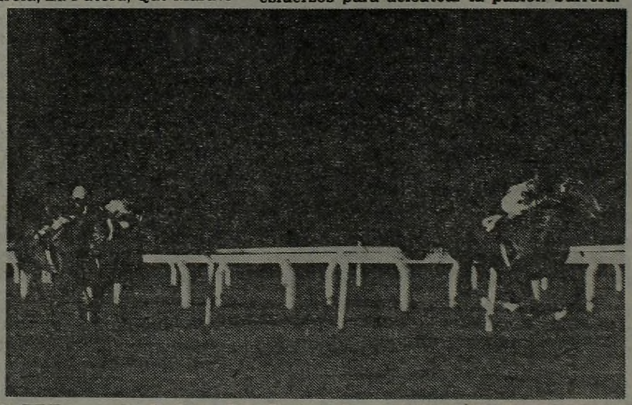

Para Bois d'Azur, la oportunidad de tirarse al Especial palermitano puede ser favorable: poco plomo, un triunfo reciente y el training ideal para hacer ruido.

DESPISTE Y LARGA CRUZ

Larga y pesada es la cruz que tendrá que cargar **Despistado.** Los problemas en el anca derecho que lo llevaron a un deshilachado papel en su reciente actuación, determinaron que el veterinario se ponga serio y dictamine para el veloz descendiente de Duncan una cura pronunciada. Por lo menos cuatro meses deberá estar en el box pero... ¡no queremos imaginar la furia con que retornará!

● HAY MAS

● **Kurdo** quedó bien luego de su reciente compromiso y es intención del cuidador Juan C. Etchechoury pretender voltear a Pied-A-Terre en el internacional millero que enmarcará al "Carlos Pellegini" del césped. Es buen pingo el hijo de Kazán, está sanito y aunque la mano sea brava decir imposible. ¡Nunca!

● Para **Almira**, una "Copa de Plata". Está ensayando con firmeza la potranca y ese clásico pastero puede ser la gran oportunidad para mostrar su fibra.

MARDEL, CON TODO

Diciembre Será en la Cumbre

MAR DEL PLATA, 22 (Especial para CRONICA):— Coincidiendo con el comienzo de la temporada turística, esta ciudad se apresta a vivir un diciembre en la cumbre en materia de turf. En primera instancia, la reunión extraordinaria del domingo 6, con la disputa del handicap "Fiesta Nacional del Mar", sobre 1.800 metros y una prima de cuatro mil "palos" viejos para el ganador, invitación a profesionales de Pelermo, San Isidro y La Plata y perspectivas de tirar el hipódromo por la ventana. Pero no es solo eso...

Porque —a partir del domingo 13 del mes—, la agencia de apuestas para San Isidro estará funcionado a todo vapor. Así lo confirmaron las autoridades del Jockey Club, porque la máquina está debidamente aceitada. En primera instancia, se jugará ganador, segundo y a tercero pero luego, cuando el sistema de comunicación se refuerce se instalarán las máquinas similares a las de San Isidro, televisión en colores y todos los "chiches" necesarios para hacer otro casino a orillas del mar. En este caso... ¡verde!

Ambicioso proyecto que a los turistas los hará sentir como en casa. Especialmente cuando comiencen a cantar trifectas de todo precio. Se anunció que el cierre del sport, se producirá diez minutos antes del horario fijado en el programa. No queremos imaginar los records que —reunión tras reunión— van a quedar superados cuando se produja el flujo "de burreros en descanso".

EL GLOBO DE LA SUERTE

MAÑANA: QUIN. NAC. - 20 PREMIOS - A LAS 21.30 HS.

Atrasados a la grande			Demorados a los premios		
Centena	Decena	Unidad			
8	3	7	30	05	62
43 s	28 s	19 s	44 s	34 s	26 s

Ultimas 14 grandes		FAVORITOS:	Tres cifras atrasadas a los premios
500	774	A la grande	Centena
453	995	20-36-45	6
499	956		Decena
679	465	A los premios	9
141	196	04-23-35	Unidad
909	918		1
284	761		

Ambos demorados a la grande			El dato de CRONICA		
43	01	60	59	72	87

MAÑANA: TUCUMAN - 10 PREMIOS - A LAS 22 HS.

FAVORITOS: Grande 05-13-29. Premios 11-24-58

Ambos demorados a la grande			El dato de CRONICA		
20	17	83	40	58	92

UN HOMONIMO DE CANTINFLAS HA INVENTADO LA DANZA ESPACIAL

CARACAS, 22 (ANSA).— Mario Moreno (homónimo de **Cantinflas**) es un escritor ecuatoriano, director del Instituto de Arte Ecuatoriano-Argentino y director del Centro Internacional de Estudios Poéticos del Ecuador. Ha desarrollado paralelamente una brillante carrera como bailarín y coreógrafo desde hace 35 años. Como literato —poeta y novelista— tiene en su haber varias obras, entre las que se destacan "Inquietud y espera", "Canto de la sangre", "Poemas", "Acuarelas y reflexiones", "Transeúntes del sueño y el culto al líder" y "Proverbios para la belleza de tu alma". En días pasados el coreógrafo-escritor visitó Caracas para recorrer algunas academias de ballet venezolanas y presentar sus libros.

En tal oportunidad expuso una teoría suya particular sobre la danza moderna en el mundo. "Se llama —dijo— **teoría del movimiento en el tiempo y el espacio**. La misma se basa en representar el movimiento en cuatro tiempos distintos, que podrían ser: movimientos quebrados, que tratan de buscar todos los ángulos de la figura plástica expresiva dentro del rompimiento de las líneas. Las figuras rectas, que podrían ser aquellas líneas que cruzan el cuerpo horizontal y verticalmente. Los movimientos circulares, que tratan de buscar en todo el cuerpo todas las curvas y ponerlas de relieve frente a la figura. Y después vendrían los movimientos especiales, ya que el hombre intentó y llegó a una parte importante en la conquista del espacio y creo que eso es lo más importante del siglo.

Tres Próximos Estrenos Prometen Aventuras y Romances a Raudales

Para fecha próxima se anuncia el estreno de "Los siete audaces", una producción dirigida por John Peyser, sobre guión de William Graver, música de Bill Conti y fotografía de Frank Holgate. Son intérpretes principales de esta novedad Christopher Connelly, Christopher Lloyd, Elke Sommer, Patrick Magnee y Bob Seagren.

El argumento está centrado en el personaje de Rebecca Wayne, una exitosa y bella actriz que se encuentra rodando un filme muy ambicioso. Al tiempo que es rodada una peligrosa secuencia a bordo de un enorme helicóptero, Rebecca es secuestrada y simultáneamente se produce el extraño asesinato de un "doble". El grupo captor demanda la escalofriante suma de doce millones de dólares para poner en libertad a la bella Rebecca y ése es el momento en que el FBI interviene.

● **CONQUISTADORES**

Para el próximo 3 de diciembre se anuncia el estreno de "Conquista de la Tierra", una película dirigida por tres realizadores: Sidney Hayers, Sigmund Neufeld y Barri Crave. Son sus protagonistas Kent McCord, Barry Van Dike, Robin Douglas y Lorna Greene. La historia está centrada en la persecución de "Galáctica", una impresionante astronave de combate, por parte de los "Clyons", quienes tienen la maligna intención de exterminar a la raza humana.

● **EL PILOTO**

También para fecha próxima se anuncia el estreno de "El piloto", una producción basada en el best seller de Robert P. Davis con dirección e interpretación en el rol protagónico de Cliff Robertson, quien se revelara junto a Kim Novak y William Holden en un recordado filme: "Picnic". Posteriormente obtuvo un "Oscar" personificando el personaje central de la película "Charlie". También dio vida en la ficción al extinto presidente de los Estados Unidos, John Fiztgerald Kennedy, en un filme que retrataba al estadista muerto en los días en que éste participaba en la Segunda Guerra Mundial. En "El piloto" participan, además, Dana Andrews, Gordon McRae, la joven actriz Diane Baker y el veterano Frank Converse. La fotografía es de Walter Lasalli.

● **HACE 20 AÑOS**

CARACAS, 22 (AFP).— El teatro peruano era muy bueno hace 20 años, pero, actualmente dejó de serlo, declaró hoy aquí la actriz peruana Lucía Irurita.

Irurita presenta, en un teatro caraqueño, la obra "Así es la vida, así es el amor", que incluye, entre otras obras de dramaturgos de su país, un fragmento de la novela de Mario Vargas Llosa, "Pantaleón y las visitadoras".

"En Perú impera el teatro de taquilla, y falta el concurso de autores independientes con nuevas obras", indicó Irurita.

Irurita se manifestó "admiradora" de Vargas Llosa.

CICLO DE CINE BRITANICO, EN IDIOMA ORIGINAL, SE REALIZA

Una importante muestra de cine inglés en **idioma original sin traducción** será presentada por la Cinemateca Argentina. Los filmes enviados por el British Film Institute representan varias tendencias de la producción británica, desde el primer trabajo de **Laurence Olivier** como realizador cinematográfico, **"Enrique V"**, de 1944, en su versión completa, pasando por las más representativas expresiones del Free Cinema y sus creadores como Lindsay Anderson, Tony Richardson, Karel Reisz y John Schlesinger, hasta películas financiadas por el British Film Institute hacia fines de la década del '70 y realizado por nuevos talentos.

El ciclo incluye otras dos expresiones de lo que fue el gran cine comercial de los años '50, **"¿Es papá el amo?"** (Hobson's choice) de David Lean con Charles Laughton y John Mills, ambos en composiciones memorables, así como el inolvidable filme interpretado por Alec Guinnes, **"Los ocho sentenciados"** (Kind Hearts and Coronets) de Robert Hamer.

Las funciones se realizarán de lunes a viernes a partir del 23 del corriente a las 12.30 en la sala Leopoldo Lugones del Teatro Municipal San Martín.

ASESINO LOCO MATA MUJERES DESTROZANDOLAS CON TIJERAS

Comenzó la segunda semana de éxito de la película "Psicopata".

El filme está protagonizado por Klaus Kinski, que interpreta al doctor Fales, encargado de un grupo de terapia.

Es un drama de suspenso acerca de un loco asesino que utiliza unas tijeras para llevar a cabo sus crímenes. Hay muchos sospechosos y cada nueva víctima hace profundizar el misterio.

Se trata de una experiencia escalofriante, una combinación de "Psycho" de Hitchcock y de "Noche de brujas" de Carpenter.

Acompañan a Kinski, en los principales papeles, Mariana Hill, Donna Wilkes, Flo Gerrish, Ricard Herd y Graig Wasson.

La película está dirigida por David Paulsen, que también escribió el guión. La producción es de Menahem Golan y Yoram Globus, la fotografía es de Norman Leigh y la música de Graig Hundley.

El enigma de la película es: ¿Quién es el maniático asesino (o asesina), causante de las muertes de las mujeres que integran el grupo de terapia?

Las mujeres van muriendo. Sus muertes son terribles. Mutiladas por tijeras. El psicópata no puede frenar sus impulsos.

Raúl Porchetto Actuará en Obras

En los primeros días de diciembre, Raúl Porchetto iniciará una gira por el interior del país para presentar su último álbum. El 12 del próximo mes se presentará en el estadio Obras Sanitarias. Porchetto (tecladista, guitarrista, cantante y compositor), irá acompañado por Pablo Guyot, (guitarra), Alfredo Toth, (Bajo) y Willy Iturri, (batería y percusión). Habrá una participación especial de León Gieco.

● **ESTRENO**

El lunes, a las 21.30 se estrenará en los Teatros de San Telmo "Leonce y Lena", un clásico de Georg Buchner, por un elenco integrado por Arturo Maly, Liliana Wimer, Ricardo Bartis, Carlos Frers, Norma Kraider, Teresa Sarrail, Harry Havilio y Jorge Luis Rivero, entre otros. La música es de Sergio Aschero; maquillaje, Hugo Grandi. Adaptación y dirección, David Amitin.

● **GIRA**

Carozo y Narizota, con el profesor Gabinete, continúan en gira por el interior del país. En su segunda temporada en Mar del Plata, habrán de presentarse en el teatro Tronador.

Los populares muñecos y sus "padres" ya están arraigados en la pantalla chica y el piberío los sigue todos los días sobre todo después del horario de colegio, que es cuando con excelentes libros atrapan a los niños, en una forma muy especial.

TV PROGRAMA TV

13 — 7 CHESPIRITO
R.G. Bolaños
9 SEMANA NUEVE - Periodístico
R. Puente, F. Niembro
11 ESTADIOVISION
Pancho Ibáñez
13 TENIS INTERNACIONAL
14 — 7 TODO EN DOMINGO - Periodístico
E. Lorenzo E. Schmid
14.30 — 13 CINE ARGENTINO
"Gitano", con Sandro, Soledad Silveyra.
9 DOMINGOS PARA LA JUVENTUD
S. Soldán, L. Simons
16 — 11 SECCION VERMOUTH
"Un extraño en el Paraíso", H. Keel, A. Blith.
16.30 — 2 HAPPY DAYS - Serie
R.Howard, H.Winkler
13 CANAL 13 EN EL RECUERDO
17 — 2 EL SHOW DE JULIE ANDREWS
7 SHOW FANTASTICO
F. Bravo, A. Cassini.
17.30 — 13 CINE ARGENTINO
"Operación San Antonio" - E. Salazar, A. Irizar y elenco.
18 — 2 REX HUMBARD - Serie
9 TIEMPO DE FOLKLORE
11 CHIPS - Serie
18.30 — 2 TELEMATCH
19 — 11 JUNGLA DE CORAL
13 BENSON - Serie
R. Guillaumet, J. Noble
19.30 — 2 EL MAGO - Serie
Bill Bixby.
9 EL ARTE DE LA ELEGANCIA
13 DISNEYLANDIA
20 — 7 EL SHOW DE C. BALA - Infantil
C. Balá, P. Díaz Lastra, H. O'Connor
11 TANGO Y GOLES
20.30 — 2 COMBATE - Serie
9 TEATRO DE HUMOR
Hoy: "Limpitos pero no tanto".
13 BLANCO Y NEGRO - Serie
C. Bain y G. Coleman.
21 — 7 60 MINUTOS - Periodístico
J. Gómez Fuentes, O. Otranto, M. Larreta
13 CON CIERTA SONRISA - Comedia
M. Cosens, R. Lavié
21.30 — 2 KOJAK - Serie
22 — 7 DALLAS - Serie
9 LAS SIETE PAGINAS DE MONICA Y ANDRES
Periodístico con Mónica D'Anvers y A. Percivale
11 PANORAMA 11
13 LOS HART - Serie
R. Wagner, S. Powers.
22.30 — 2 TOMA - Serie
Tony Musante
23 — 7 ATC DEPORTES
11 GALAS DE TEATRO
13 DEPORTES MAS OPINION - Deportivo
E. Giovanelli, H. Biondi, N. Longo, R. Ayala
23.30 — 2 LOS PROTAGONISTAS - Periodístico
P. Burgos
9 ESCAPE - Serie
R. Wagner.
13 CLASICOS UNIVERSALES - Teatro
Hoy: "Un mundo feliz".
24 — 2 LAS BRIGADAS DEL TIGRE - Serie
J.C. Boullón, P. Maguelo, J.P. Triboult
11 300 MILLONES
0.30 — 13 TRASNOCHE GRUNDIG
"Doctor Max"
0.40 — 9 DIOS ES MI DESCANSO
2.20 — 13 EL CRUCERO DEL AMOR - Serie
G. McLeod, B. Kopell

SUS CARTAS ESTAN ECHADAS

♡	♣	♠	♡	♣	♡	♠	♣	♡	♠	♡	♣
F	M	V	E	E	L	E	T	I	N	Z	O
◊	♠	♡	◊	♠	♡	◊	♡	◊	♡	♣	◊
D	Z	C	E	A	O	S	I	E	N	D	O
♠	♡	♣	◊	♡	♣	♠	♡	◊	♡	♣	◊
L	C	I	S	I	C	A	D	D	E	E	E
♠	◊	♡	◊	♣	♠	◊	♡	♠	♣	◊	♡
T	E	N	V	S	I	A	C	M	U	S	I
◊	♠	♡	♠	♣	◊	♣	♠	♠	♠	♠	♣
I	I	A	O	D	V	N	I	E	D	Z	A

En estos 60 naipes se encuentra encerrado un mensaje para usted. Acaso se trata de un augurio o de una advertencia que no deberá desestimar. Para dar con el mensaje que corresponda al lector, éste debe proceder de la siguiente manera: si su nacimiento se ha registrado entre los días 5 y 11 (no importa el mes) eligirá PICAS; si se ha producido entre los días 12 y 19, TREBOL; si lo fue entre los días 20 y 27, DIAMANTE, y finalmente, si su advenimiento al mundo aconteció entre los días 28 y 4, su palo será CORAZONES. Una por su orden leyéndolas de izquierda a derecha, las letras que llevan las cartas correspondientes a la fecha en que nació y escríbalas. Así obtendrá el mensaje.

Serpiente Enfurecida

Para el próximo jueves 26 del corriente mes se anuncia el estreno de "La furia de la serpiente", una producción de origen chino dirigida por Chen Ch - Hwa y protagonizada por Jacky Chan, James Tien, Kum Kong y Lung Juen. La historia narra las aventuras de un simpático personaje que se vale de cualquier artimaña para conseguir prestigio y fortuna. El filme, además, se interna en el tema del espionaje.

EL PRIMER AMOR, SEGUN BECKETT

PARIS, 22 (ANSA).— El ciclo **Beckett** organizado por el Festival de Otoño acaba de iniciarse. En el teatro **Gerard Philipe** de Saint Denis, Christian Colin se dirigió a sí mismo en la puesta de **"Premier Amour"** del mencionado autor. En la oportunidad se **destacó por evitar lo sórdido y presentarse con un hermoso decorado, un cielo claro y una cubierta de paquebote bastante alegre...**

El texto fue escrito en 1945 y, entonces, era una novela corta. Ahora acaba de ser traducido. En aquella fecha, Beckett acababa de dar fin a su trabajo sobre Proust, todavía inédito en Francia según parece.

Christian Colin va enhebrando las palabras en el espacio como si estuviera solo... Casi como si él las escribiera para Carlos más tarde.

ACTRIZ MADURITA Y AHORA PINTORA

SAN DIEGO, California, 22 (AP).— A los 75 años, la otrora famosa actriz Janet Gaynor, que fue la primera ganadora de un premio "Oscar", ha iniciado una nueva carrera artística: la pintura.

La aún radiante belleza ha vendido ya 200 óleos en cinco exposiciones indivuales y, aunque los críticos la han elogiado, ella dice con una sonrisa: "no soy ningún Picasso".

Mientras su esposo, el productor Paul Gregory enseña teatro dos veces por semana en la Universidad estatal de San Diego, ella pinta en un pequeño apartamento en las colinas junto al parque Balboa, segundo hogar de la pareja.

En el estudio anexo a su residencia en una hacienda de 40 hectáreas cerca de Palm Springs, la pintura es algo más serio.

Filme Porno Cumplió 10 Años en Cartel

HOLLYWOOD, 22 (EFE).— La película **"Deep throat"** ha batido el record de permanencia ininterrumpida en las pantallas de aquí **al cumplirse los diez años de su estreno.**

De primera impresión se debe pensar que es un filme clásico, único en la historia del arte cinematográfico.

Quizás muchos lectores sepan de qué se trata este milagro al ver la traducción del título: **"Garganta profunda".**

"Deep throat" es una película pornográfica cuya realización costó 29.000 dólares y que hasta ahora ha producido 60 millones.

● **TEMPORADA DEL BOLSHOI**

MOSCU, 22 (ANSA).— La temporada lírica del Teatro Bolshoi de Moscú comenzó este año con una ópera clásica de música rusa, **"Ivan Susanin"**, compuesta en 1936 por el **"padre"** de la música rusa, **Mihail Glinka.**

Mientras tanto, ya se está preparando una versión de **"Carmen"** de Georges Bizet, dirigida por Juri Simonov, principal director del teatro moscovita. El mismo director, con el coreógrafo Juri Grigorovic, prepara también el ballet **"La edad de oro"** de Dimitri Shostakovitch.

Entre los nuevos espectáculos que programa para este año el famoso teatro soviético, figuran **"El príncipe Igor"** de Alexander Borodin y **"Noviazgo en el convento"** de Serguiei Prokofiev.

La compañía de danzas del Bolshoi, famosa en todo el mundo, ofrecerá durante la temporada 19 espectáculos y participará con números coreográficos en 10 óperas.

Entre las novedades más recientes de su repertorio se destacan "El príncipe de madera" de Bela Bartók, y el **"Poema Indio"**, de Musaev.

El "Piccolo" se Propone Abrir Nuevos Teatros

MILAN, 22 (ANSA).— El Piccolo Teatro se hace grande en el plano europeo, aunque en realidad grande lo fue desde aquel **"Arlequín servidor de dos patrones"**, por largo tiempo un espectáculo emblemático. Sin embargo, frente a esto el crecimiento físico que lo espera en los próximos años está referido a una adquisición de espacios, instrumèntos y voces y significa otra cosa.

Precisamente en una reciente conferencia de prensa, Giorgio Strehler precisó el gran proyecto para la mitad de los años '80: una nueva sede y otros conceptos no menos importantes que la gran obra.

En la oportunidad, también se habló de una suerte de **"aggiornamento"** del concepto de **"servicio público"** referido a la cultura que sufrió etapas de crisis

En Italia, es este concepto de servicio público el que dio pie, en la posguerra, y gracias al trabajo de Grassi y Sahler, **a la idea de teatro subvencionado tanto por entes locales como por el Estado.** Hay que decir que en muchas oportunidades esta forma de manifestación no pudo sustraerse a **las interferencias políticas porque la relación entre poder y cultura, entre política y arte, es siempre delicada y difícil.**

HAY CLIMA DE GUERRA MUSICAL

BOGOTA, 22 (UPI).— La "Guerra musical" entre Colombia y Venezuela prosiguió al informarse que numerosas empresas locales cancelaron los contratos de artistas del vecino país, en protesta por el supuesto maltrato a músicos colombianos en la ciudad venezolana de Maracaibo.

En Cali, el teatro municipal canceló el contrato al ballet de la Cámara de Comercio de Caracas, que debía realizar tres presentaciones la próxima semana.

Además, empresarios de la misma ciudad occidental rompieron un compromiso con el apoderado del cantante venezolano José Luis Rodríguez, conocido como "El Puma", también como consecuencia de las denuncias **de que la policía de Venezuela habría cometido atropellos con un grupo de músicos colombianos.**

El veto contra los artistas venezolanos fue impuesto por la Sociedad de Compositores y Autores de Colombia.

En Barranquilla, en el Norte, se adoptó la misma determinación con las orquestas venezolanas que anualmente asisten a participar en las festividades del Carnaval, junto a artistas de Puerto Rico y la República Dominicana.

Entre las orquestas afectadas figuran Los Melódicos, de Renato Capriles; Los Caracas Boys, de José María Frometa, y los conjuntos de Nelson Enríquez, Pastor Pérez, Oscar de León.

Los Rolling Stones Cargan la Culpa por Muerte de Jóvenes

NUEVA YORK, 22 (ANSA).— La tournée de los **Rolling Stones** está alterando al mundo musical norteamericano con un triunfo de público (no de crítica) **y está alarmando a las fuerzas del orden.** Dos "fans" de Mick Jagger y de sus compañeros **murieron en los últimos días en la multitud de espectadores, una muchacha en el concierto de Sesttle, y un joven en el de Houston.**

El fanatismo que rodea a los Rolling Stones es incomprensible para los **"mass media"**. Por una parte, ellos juzgan que el grupo no se encuentra en su período musical más feliz. Al hablar de **"cuarentones que interpreten una parte ensayada hace diez - veinte años"**, el New York Times acusó a los Rolling Stones de no haber aportado nada nuevo a su tournée. Por una parte, los **"mass media"** lamentan que la trágica lección de 1969, cuando un **"Hell's angel" mató a un espectador en el concierto en Altamont, California, no haya servido a los "fans".**

La Pasión Ardiente de Siervo por su Amo, en Audaz Versión

PARIS, 22 (ANSA).— "Jacques et son maitre" **(Jacques y su amo)**, de Milan Kundera, se basa en la novela de Denis Diderot "Jacques le fataliste". Es una pieza teatral puesta en escena por Georges Werler en el teatro "des Mathurins".

El guión de Kundera se ha construido sobre las tres historias principales de la novela de Diderot: **la seducción erótica de Jacques, la primera pasión ardiente de su amo (los dos personajes son opuestos y complementarios) y la historia de la incomprendida Madame de Pommeray,** quien para vengarse del mentiroso y tramposo marqués D'Arcy **le hace casar con una muchachita que está debutando en el vicio y la prostitución.** Las tres historias son recitadas por los relativos protagonistas y el diálogo en cada escena es muy sabroso y bien ritmado escénicamente. Hay, detrás de todo, una profunda amargura. **También elementos de cinismo y de desprecio inclusive por la creatividad literaria.**

Reabre una Sala que Destruyera Voraz Incendio

CATANIA, 22 (ANSA).— El 2 de diciembre el Teatro Estable de Catania inaugura la nueva temporada en su teatro **totalmente reconstruido tras el incendio que estalló en el edificio en enero de este año.**

Abre la temporada **"Las troyanas"** de Séneca, con Ida Carrara, Leda Negroni y Duilio Del Prete, dirigida por Roberto Guicciardini. El segundo espectáculo será **"Berretto a sonagli"** de Pirandello, con Turi Ferro como protagonista y dirección del mismo actor.

"I Malavoglia", versión de la célebre novela de Verga hecha por Ghigo de Chiara, vendrá luego, con Turi Ferro nuevamente como actor. Otras piezas serán "La ballata del bene e del male", de Giorgio Albertazzi y Tony Cucchiara, dirigida por Puggelli.

HOMENAJE A TORRE NILSSON

En el presente mes de noviembre se viene realizando el XVIII Festival Internacional de Cine de Chicago, Estados Unidos, encuentro mundial de prestigioso nivel que este año ha decidido rendir homenaje a la memoria del realizador argentino Leopoldo Torre Nilsson.

El pasado 18 del corriente dio comienzo el ciclo de revisión de la obra del desaparecido director argentino, ocasión en que se proyectó "La casa del ángel": En los días siguientes el público tuvo oportunidad de conocer "La mano en la trampa", "La caída", "Fin de fiesta", "Piedra libre" y "Piel de verano".

Cabe recordar que un tributo de esta naturaleza solo había sido realizado con anterioridad en memoria del también desaparecido director italiano Pier Paolo Passolini. Al festival fue invitada la escritora Beatriz Guido, habiéndose previsto hacerle entrega de una estatuilla de oro en recordación del evento. Al finalizar el festival, el ciclo recordatorio a Torre Nilsson será llevado a otras ciudades de Estados Unidos, entre ellas San Francisco y Nueva York.

Los críticos especializados de los principales diarios de Chicago expresaron su beneplácito por la iniciativa de rever la obra de Torre Nilson, destancando en varias crónicas la importancia que tuvo la misma en el desarrollo de la cinematografía argentina y dentro del contecto hemisférico, traducida en una filmografía tan vasta como eminente.

PALABRAS CRUZADAS

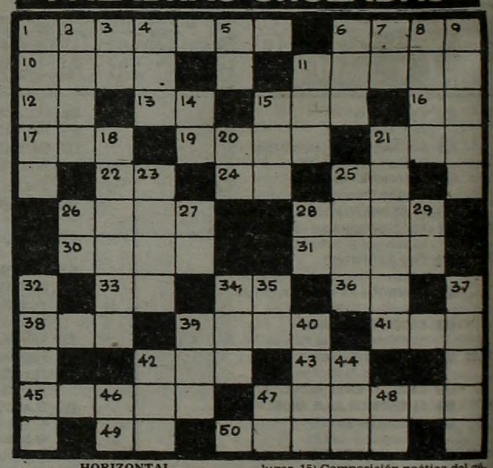

HORIZONTAL

1) Habitantes de Grecia, se decía medían un codo de alto. 6) Utilizar. 10) Nombre del Oeste Africano Inglés. 11) Emperatriz de Constantinopla, nacida en Grecia en el 752 A.C. 12) Artículo neutro. 13) Nota musical. 15) Río de Siberia occidental. 16) Antigua moneda romana. 17) Consonante. 19) Carencia de todo. 21) Cocino sobre fuego. 22) El Sol entre los antiguos egipcios. 24) Artículo determinado. 25) Primera nota del himno a San Juan Bautista. 26) Anzuelo. 28) Montaña de Grecia al Sur de la Salónica. 30) Pieza de madera o hierro de figura circular, plural. 31) Consonancia o consonante. 33) Preposición latina inseparable en castellano. 34) Interjección de asco. 36) Acusativo del pronombre personal de 2ª persona. 38) Corriente de agua. 39) Administrar los sacramentos. 41) (Eugenio) novelista francés autor de "El judío errante", 42) De esta manera. 43) Nombre de una consonante. 45) El que adiestra elefantes. 47) Excesivos, minuciosos. 49) Iniciales de República Argentina. 50) Imitar el canto de las ranas.

VERTICALES

1) Gorra que usaban los libertos. 2) Lago que se forma en los Pirineos. 3) Consonante. 4) Extensión de agua salada. 5) Lengua del Loira. 6) Cantón de Suiza. 7) Forma reflexiva del pronombre personal. 8) Sacerdote judío del que se habla en los Evangelios. 9) Reverberación del sol. 11) Se dirigía. 14) Preposición que unida a los nombres indica el lugar. 15) Composición poética del género lírico. 18) Tesoro público de la nación. 20) Contracción. 21) Elementos primarios e indivisibles de la composición de los cuerpos. 23) Rey de Judea, hijo de Manaces. 25) Que produce provecho. 26) Interjección. 27) Pronombre personal que significa vosotros. 28) Terminación verbal. 29) Abreviatura de sociedad anónima. 32) Personificación del cielo en la mitología. 34) Yerno de Mahoma. 35) Interjección que repetida denota risa. 37) Lista general de la población. 39) Atrévase. 40) Humo de las adormideras verdes. 42) Altar. 44) Nombre de mujer. 46(Dirigirse. 47) Iniciales de Nicolás Rienzi, tribuno romano (1313-1354). 48) En juego de naipes entrar.

(La solución mañana)

R	E	Z	A	R			O	P	A	C	O	
O				U	R	O	S					N
D		T	O	R			A	L	A			I
A		O		A	R	A	D		B			C
R		S	O	L			O	R	O			E
			S		T	U		O				
J		M	A	S			A	M	A			C
A		A	N	I	M	A	D	A	S			L
B	A	R		R			E		A	R	A	
A			R	E	T	A	M	A				V
L		N	O	N			A	V	E			A
I			L	A			N	O				R

(Solución del problema anterior)

USTED Y LOS ASTROS

ACUARIO
(21 de enero al 19 de febrero)
Buen día de trabajo, actividad provechosa. En amor, de usted depende una solución. Se aleja preocupación por salud.

PISCIS
(20 de febrero al 20 de marzo)
Apoyo de superiores en plan de trabajo. En amor, imprevista situación. Se confirma proyecto personal. Noticia.

ARIES
(21 de marzo al 20 de abril)
Es el momento de activar plan de trabajo. En amor, armonía y comprensión. Se confirma proyecto en el hogar. Carta.

TAURO
(21 de abril al 22 de mayo)
Altibajos en su trabajo, mantenga todo al día. En amor, armonía y comprensión. No desatienda asunto del hogar.

GEMINIS
(23 de mayo al 21 de junio)
No dé importancia a comentarios sobre asunto de trabajo. En amor, todo continúa bien. Vigile la salud y descanse.

CANCER
(22 de junio al 21 de julio)
Se aclara asunto de trabajo, pero obre con prudencia. En amor, no tome decisión apresurada. Alegría con amigos.

LEO
(22 de julio al 21 de agosto)
Carta o noticia lo ponen en vías de adelantos de trabajo. En amor, obre con comprensión. Buena oportunidad en el hogar.

VIRGO
(22 de agosto al 22 de setiembre)
Buena oportunidad en su trabajo, obre sin temor. En amor, todo lo favorece. Evite discusión con familiares.

LIBRA
(23 de setiembre al 22 de octubre)
Se confirma plan de trabajo, las ganancias más adelante. En amor, de usted depende una decisión. Alegría en el hogar.

ESCORPIO
(23 de octubre al 21 de noviembre)
Es el momento de activar plan de trabajo. En amor, obre con simpatía y comprensión. En el hogar se aleja duda.

SAGITARIO
(22 de noviembre al 21 de diciembre)
Asunto de trabajo toma un giro inesperado, obre con fe. En amor, imprevista situación. Apoyo de amigo en planes.

CAPRICORNIO
(22 de diciembre al 20 de enero)
No permita retrasos en tareas bien encaminadas. En amor, se alejan dudas. Se confirma proyecto en el hogar. Carta.

Las Andanzas de Charo Poppy

Charo Poppy —en la foto— es una actriz y cantante que ha cumplido 8 meses de actuación junto a Pepe Iglesias en un importante ciclo televisivo, caracterizando diversos y graciosos personajes femeninos. El programa se mantendrá en pantalla hasta el 20 de diciembre, previéndose su retorno para el próximo mes de abril del año venidero. Charo ha grabado un disco con temas de "La cenicienta", espectáculo infantil que presenta en diversos escenarios de la capital y alrededores. Asimismo se halla preparando un espectáculo unipersonal titulado "El hombre que yo amo", sobre ideas y libro de Adolfo Jasca, con dirección general de Edgardo Cané. Por otra parte, ha sido solicitada para intervenir en un programa periodístico que se halla en preparación.

TEATROS

★ **COLON. 35-1430.** Func. Especial (Ext. Nº 36) en honor de los Asistentes a la 8ª Asamblea General de la Federación Mundial de Org. de Ingenieros y Reuniones Técnicas Simultáneas. Espec. coreog. Ballet: "EL CASCANUECES", de TCHAIKOVSKY - PREBIL. Con Bazilis, Candan, Escobar, Zartamann, Aguilera, Martínez, Ponce, Valla, Mengelle, Totto, Tarsi, Mohr, Segni, Galizzi, Janeiro, Sinópoli, Licitra, Caamaño, solistas y Cuerpo de Baile. Dir. de Orq.: BRUNO D'ASTOLI. Dir. Ballet: ANTONIO TRUYOL. Dir. Coro Niños: VALDO SCIAMMARELLA. Ballet Estable del T. Colón, Orquesta Filarmónica de Bs. As., Coro de Niños del Teatro Colón y ALumnos de Dpto. de Danza del Inst. Sup. de Arte. Boletería diariamente de 10 a 20 en Tucumán 1111. Entrada por invitación.

★ **PTE. ALVEAR. Corrientes 1659.** Hoy a las 20: Representación de WEST SIDE STORY (Amor sin barreras), de L. BERNSTEIN. Con Ferrer, Silvestre, Irizar, Quartucci, Bird, Aler, Bouzas, Patiño, Martínez y elenco. Dir. Musical: LITO VALLE. Pta. en escena y coreog.: MARY BETTINI. Dir. Coro: C. GOMES. Loc. en vta. Boletería todos los días de 10 a 20 en Corrientes 1659.

★ **MUNICIPAL GRAL. SAN MARTIN. Corrientes 1530. 46-8611. — Sala Martín Coronado.** Hoy a las 20: "EL CASAMIENTO", de W. Gombrowicz. Con U. Dumont, G. Araujo y gran elenco. Dir.: L. Yusem. Pl.: $ 20.000. Loc. en vta.

★ **Sala Casacuberta.** Hoy a las 18.30: "NOCHES BLANCAS", de F. Dostoievski. Con: L. Brando y gran elenco. Pl.: $ 30.000. Hoy a las 20.30: "EL ALQUIMISTA", de Ben Jonson. Con O. Bonet y gran elenco. P.m.14. Pl.: $ 20.000. Loc. en vta. Hoy a las 22: "MUSICA FICTA". Música de la Edad Media y del Renacimiento. Canciones sefaradíes. Pl.: $ 20.000. Loc. en vta. con 3 días de antic.

★ **Sala Cunill Cabanellas.** Hoy a las 20: "DON ELIAS CAMPEON", de H. Serebrisky. Con H. Suárez, A. Duarte y elenco. Dir.: Santángelo. Pl.: $ 20.000. Loc. en vta.

★ **Hall Central.** MUESTRA DE HUMOR ARGENTINO EN BUENOS AIRES: con la participación de prestigiosos humoristas argentinos. Coordinador: Mario Rosales. 6 de diciembre DESPEDIDA. Loc. $ 10.000.

★ **ASTRAL. Corrientes 1639. 46-5707.** Hoy a las 18.15 (Func. popular) y 21: GRACIELA DUFAU, HUGO ARANA y RODOLFO RANNI en:

DOMESTICADOS

De Aída Bortnik. Con Nelly Prono, Néstor Hugo Rivas y elenco. Act. esp.: Bárbara Mujica. Dir.: Luis Agustoni. Loc. en vta. P.m.18.

★ **BLANCA PODESTA. Corrientes 1283. 35-2592.** Domingo 29 de noviembre fin de temporada 1981. NORMA ALEANDRO en:

LA SEÑORITA DE TACNA

La obra de Mario Vargas Llosa. Dir.: Emilio Alfaro. Mar. a juev. a las 21.30. Vier. a las 22. Sáb. a las 20 y 23. Dgos. a las 18.30 y 21.30. P.m.14. Loc. en vta. con 5 días de antic.

★ **BURLESQUE. Corrientes 483.** Cont. de 20 a 3: Las esculturales gatitas presentan su nuevo show de STRIP-TEASE: "DESNUDISSIMAS". En su género, el de mayor jerarquía. P.m.18.

★ **COMICO. Corrientes 1280. 35-2108.** Gran espectáculo:

EL DILUVIO QUE VIENE

40 personas en escena. 3º año triunfal. Martes a jueves a las 21.30. Vier. y sáb. a las 20 y 23. Domingos a las 20. Loc. en vta.

★ **EL NACIONAL Corrientes 960. 35-7800/0816.** Diana Maggi, Tincho Zabala, Marcos Zucker, Carmen Vallejo y gran elenco en:

QUE LIO CON EL AVISO

Dir. Eduardo Vega. Mar. a juev. a las 21.30. Vier. y sáb. a las 21 y 23. Dgos. a las 20. Loc. dde. $ 10.000.

★ **FAMA SHOW. Maipú 484. 1º Piso.** Presenta: "EL DESNUDO NO ES PECADO". El boom erótico del año. Loc.: $ 20.000. P.m.18. Cont. de 20 a 4.

★ **FLORIDA. Florida 165. 30-5360.** Cont. lun. a juev. de 13 a 22. Vier. de 13 a 23. Sáb. de 18 a 1.30. P.m.18. Presenta: "CHICAS DE VERANO". Sensacional revista con Moira Star y gran elenco. Loc. en vta.

★ **GRAN CORRIENTES. Corrientes 2049. 49-6565.** La gran obra de Martín Sherán:

BENT

Dir. Julio Ordano. Martes a viernes a las 21.30. Sábados a las 20.45 y 23. Domingos a las 21. Loc. en vta.

★ **KARINA. Corrientes 636. 40-1808.** Cont. de 20 a 24: Cía de STRIP-TEASE, con Analía Roy y sexy vedettes. P.m.18. De 0.30 a 4. "Show internacional". Dir.: A. Elizalde.

★ **LA CIUDAD. Talcahuano 1034. 44-4528.** EL CRAZY HORSE SALOON en: "TONIGHT IS THE NIGHT". Con Caroline "Vainilla Banana" y gran elenco. Lun. a juev. a las 21.30. Vier. y sáb., a las 21 y 23. Pl. c/cons.: $ 70.000. P.m. 18.

★ **LICEO. Rivadavia y Paraná.** Thelma Biral y Rodolfo Bebán en:

EL AÑO QUE VIENE
A LA MISMA HORA

Martes a Viernes a las 21.30; Sábados a las 20 y 23. Domigos a las 19. Loc. en vta.

★ **MAIPO. Esmeralda 443. 392-4882.** Ultimas semanas. ANTONIO GASALLA en:

MAIPO 100X100 GASALLA

Con Cecilia Narova, Mónica Brando y gran elenco. Loc. en vta. Mar. a dgos. a las 21 y 23. Sáb. trasn. 1.15.

★ **NACIONAL CERVANTES. Libertad 815. 45-4224.** Ultimas semanas. Hoy a las 21: "EL ENFERMO IMAGINARIO", de Moliére, trad.: Onofre Lovero. Con Nelly Beltrán, Pepe Novoa y gran elenco. Dir.: Rodolfo Graziano. Pl.: $ 20.000. Loc. en vta. con 3 días de antic.

★ **OLIMPIA. Sarmiento 777. 40-2678.** Hoy a las 20: Espectáculo Coreog.: "CALLES". Coreog.: Graciela Crisafi. Dir.: E. Molina. A las 22: "CARMINA BURANA". Dir. y Coreog.: Adriana Coll.

★ **PARADISE. Corrientes 827.** Cont. de Lun. a Dgos. de 20 a 4. La revista sexy del desnudo: "SUPER STRIP TEASE TOTAL". Las mujeres más excitantes de Bs. As. P.m.18.

★ **PAYRO. San Martín 766. 32-5922.** J.M. Gutierrez, J.Chávez y C.Morena en: "ULTIMO PREMIO", de Eduardo Rovner. Dir.: Nééééé Romero. Hoy a las 20. Jóvenes: Pl.: $ 25.000.

★ **PLANETA. Suipacha 927. 32-9547.** La obra de Susana Torres Molina: "...Y A OTRA COSA MARIPOSA". Juev. a sáb. a las 22.30. Dgos. a las 21. Loc. en vta.

★ **REGINA. Avda. Santa Fe 1235. 44-5470.** China Zorrilla en:

EMILY
(Una mujer maravillosa)

De William Luce. Dir. Alejandra Boero. Mar. a las 19.30. Miér. y juev. a las 21.30. Vier. a las 22. Sáb. a las 20 y 22.30. Dgos. a las 20. Ultimas semanas. Miér. 50% desc. Loc. en vta.

★ **TABARIS. Corrientes 831. 392-8509.** Domingo 6 DESPEDIDA. Refrig. LUIS BRANDONI, PEPE SORIANO y CARLOS CARELLA en: "GRIS DE AUSENCIA" y "EL ACOMPAÑAMIENTO", de Roberto Cossa y Carlos Gorostiza. Dir.: C. Gandolfo y A. Zemma. Mar. a juev. a las 21.30. Vier. y sáb. a las 21 y 23. Dgos. a las 19 y 21. Loc. en vta. dde. $ 20.000.

CINES

★ **A.B.C. Esmeralda 506. 392-9506.** Cont. desde las 8: "EL SADICO ESTA SUELTO"; "LAS PETROLERAS". Noche: Show en vivo: "LAS VIRGENES DEL STRIP-TEASE". Sáb. trasn. P.m.18.

★ **ADAN I. Corrientes 959. 393-6115.** A las 13, 15.30, 18, 20.30 y 23:

LA PIEL

P.m.18. COn Marcelo Mastroianni. A las 15.10, 17.40, 20.10 y 22.40: Notic. Sáb. trasn. 1.10.

★ **ADAN 2. Corrientes 959. 393-5034.** A las 13.50, 16.40, 19.40 y 22.35:

EXCALIBUR

P.m.18. A las 13.30, 16.10, 19.10 y 22.5: Notic. Sáb. trasn. 1.

★ **ALFA. Lavalle 842. 392-1114.** A las 13.10, 15.30, 17.50, 20.20 y 22.50:

ROCKY

P.m.14. Con Sylvester Stallone. A las 13, 15.15, 17.35, 20.5 y 22.30: Notic.

★ **ALFIL. Corrientes 1753. 40-7575.** A las 14, 15.50, 127.45, 19.35, 21.30 y 23.20: "26 DIAS EN LA VIDA DE DOSTOIEVSKI". P.m.14. 15.30, 17.20, 19.10, 21.5 y 23: Notic. Sáb. trasn.: "Adiós Sui Generis".

★ **AMBASSADOR. Lavalle 777. 392-9700.** A las 12.55, 15.20, 17.55, 20.30 y 23.5:

LA VERDADERA HISTORIA DE
LA DAMA DE LAS CAMELIAS

P.m.18. Con Isabelle Huppert y Gian María Volonté. A las 15, 17.35, 20.10 y 23.5: Notic. Sáb. trasn. 1.20.

★ **AMERICA. Callao 1057. 41-3818.** A las 13.40, 15.55, 18.20, 20.45 y 23.10:

MANOS DE TERCIOPELO

P.m.14. Con Adriano Celentano y Eleonora Giorgi. A las 13.25, 15.35, 17.55, 20.20 y 22.45. Notic. Sáb. trasn. 1.25.

★ **ARIZONA. Lavalle 727. 392-6967.** Cont. 14.30, 17.25, 20.20 y 23.15:

LA MASAJISTA
LLEGA A LA CIUDAD

Cont. 13, 15.55, 18.50 y 21.45: "CRIMEN EN EL INTERNADO DE SEÑORITAS". P.m.18. Sáb. trasn. 1.15: "La masajista llega a la ciudad".

★ **ATLAS. Lavalle 869. 392-1936.** A las 12.55, 14.40, 16.30, 18.45, 21 y 23.15: "MANOS DE TERCIOPELO". P.m. 14. 18.20, 20.35 y 22.50: Notic. Sáb. trasn. 1.30.

★ **ATLAS RECOLETA. Guido 1952.** A las 15.45, 18.10, 20.40 y 23.10: "LA VERDADERA HISTORIA DE LA DAMA DE LAS CAMELIAS". P.m.18. 15.20, 17.45, 20.15 y 22.45: Notic. Sáb. trasn. 1.15.

★ **AVENIDA. Av. de Mayo 675. 33-6626.** Cont. 15.30, 17.20 y 22.40: Yo estoy con los hipopótamos; 13.30, 17.20 y 20.56: Melody. S.r.

★ **BIARRITZ. Suipacha 482. 392-0356.** A las 13.10, 15.30, 18, 20.35 y 23.5: "AMOR ETERNO". P.m.18. 15.15, 17.40, 20.10 y 22.40: Notic. Sáb. trasn.

★ **BROADWAY. Corrientes 1155. 35-2345.** A las 13.20, 15.35, 18, 20.30 y 23:

LA VERDADERA HISTORIA DE
LA DAMA DE LAS CAMELIAS

P.m.18. Con Isabelle Huppert y Gian María Volonté. Dir.: Bolognini. Sáb. trasn. 1.25.

★ **CALLAO. Callao 27. 40-1898.** A las 15.20, 17.50, 20.25 y 23: "DIOS SE LO PAGUE" P.m. 14. 14.55, 17.25, 20 y 22.35: Notic. Sáb. trasn. 1.25.

★ **CAPITOL. Santa Fe 1848. 44-2379.** A las 14, 16.10, 18.30, 20.50 y 23.10: "TEMPORADA DE CAZA". P.m.18. 15.45, 18, 20.20 y 22.40: Notic. Sáb. trasn. 1.10.

★ **CERVANTES. Belgrano 1820. 38-2698.** Cont. 15.50, 19.25 y 23: "MANOS DE TERCIOPELO"; 14.20, 17.40 y 21.15: "ADOLESCENTES A LOS 40". P.m.14.

★ **CINEMA UNO. Suipacha 460. 392-1112.** A las 13.30, 15.50, 18.15, 20.40 y 23.10:

TRIBUTO

P.m.14. Con Jack Lemmon y Bobby Benson. A las 13.10, 17.50, 20.15 y 22.45: Notic. Sáb. trasn. 1.30.

★ **CINEMATECA ARGENTINA. Sarmiento 2255. 48-2170.** A las 15, 17, 19, 21 y 23: "Libertad condicional", de Ulu Grossbard. Con Dustin Hoffman. P.m.18. Mañana: Bananas.

★ **CONCORDE. Lavalle 925. 35-1850.** A las 13.10, 15, 17, 19, 21.5 y 23.10:

HALCONES DE LA NOCHE

P.m.14. Con Sylvester Stallone. A las 16.45, 18.45, 20.45 y 22.50: Notic. Sáb. trasn. 1.20.

★ **COSMOS 70. C'tes 2046. 49-0862.** Famosas películas de guerra. A las 13.50, 16.40, 19.30 y 22.20: "EL PUENTE SOBRE EL RIO KWAI". Siete Oscar de la Academia de Hollywood. Mañana: "La balada del soldado".

★ **ELECTRIC. Lavalle 836. 392-1846.** Cont. desde las 13: "CORRUPCION SE ESCRIBE CON SANGRE"; "EL GRAN VENGADOR". P.m.18. Sáb. trasn. Corrupción se escribe con sangre.

★ **EMPIRE. H. Yrigoyen 1934. 47-8770.** Cont. 17.10 y 22.10: "LA NOVICIA REBELDE"; 14.50 y 19.50: "LOS MUCHACHOS DEL VERANO". S.r.

★ **GAUMONT. Rivadavia 1635. 40-3050.** A las 14.35, 16.45, 18.55, 21.5 y 23.15: "TEMPORADA DE CAZA"; 14.15, 16.25, 18.35, 20.45 y 22.55: Notic. Sáb. trasn. 1.25.

★ **GRAN REX. C'tes 857. 392-8000.** Refrigeración. Extraordinario estreno. A las 13, 14.45, 16.45, 18.50, 21 y 23.15: Peter Fonda, Cornelia Sharpe, Alberto de Mendoza y William Holden en:

TEMPORADA DE CAZA

P.m.18. Por dos semanas al año hacen lo que quieren impunemente. Dir.: Peter Collinson. A las 12.45, 16.30, 18.30, 20.40 y 22.55: Notic. Sáb. trasn. 1.30. Lunes 7 a domingo 13 únicas presentaciones de JULIO IGLESIAS. Loc. en vta. dde. $ 50.000. Bolet. de 10 a 20.

★ **GRAND SPLENDID. Santa Fe 1860. 44-0808.** A las 13.30, 16.25, 19.30, 22.35 y sáb. trasn. 1.30: "MOSCU NO CREE EN LAGRIMAS". P.m. 18. 15.55, 19 y 22.5: Notic.

★ **GRAN VICTORIA. Av. de Mayo 882. 34-1493.** Cont. de 8 a 3: "Divorcio a la dinamarquesa"; "Con todos mis amantes"; "Roseland". P.m.18.

★ **IDEAL. Suipacha 378. 35-3300.** A las 14.35, 16.45, 18.55, 21.5, 23.15 y sáb. trasn. 1.20: "CHARLES Y LUCY". P.m.14. 14.10, 16.20, 18.30, 20.40 y 22.50: Notic.

★ **IGUAZU. Lavalle 940. 393-9931.** A las 13.15, 14.55, 17, 19.5, 21.10 y 23.15:

LAS ADOLESCENTES

P.m.18. Con Antonhy Andrews y Susan Player. A las 16.35, 18.40, 20.45 y 22.50: Notic. Sáb. trasn. 1.30.

★ **LARA. Av. de Mayo 1225. 38-6966.** A las 14, 18.15 y 22.35: "Gente como uno"; 16.10 y 20.30: "Fama". P.m.18. Sáb. trasn. La canción es la misma.

★ **LEOPOLDO LUGONES. Corrientes 1530. 46-8611.** A las 15, 17.30, 20 y 22.30: "Atrapado sin salida". Dir.: Milos Forman. Con Jack Nicholson. P.m.18. Pl.: $ 10.000.

★ **LIBERTADOR. Ctes. 1334. 40-7443.** A las 13.30, 15.50, 18.15, 20.40 y 23.5:

EL CEREBRO

S.r. Con Jean Paul Belmondo y David Niven. A las 13.15, 15.50, 18, 20.25 y 22.50: Notic. Sáb. trasn. 1.15.

★ **LOIRE. Corrientes 1524. 49-1900.** A las 13.15, 16.10, 19.15 y 22.20:

NEW YORK, NEW YORK

P.m.18. Con Liza Minnelli y Robert de Niro. A las 16, 19 y 22: Notic. Sáb. trasn. 1.15.

★ **LORANGE. Ctes. 1372. 45-7386.** A las 13.10, 15.30, 18, 20.30 y 23:

ROCKY

P.m.14. Con Sylvester Stallone. A las 15.15, 17.45, 20.15 y 22.45: Notic. Sáb. trasn. 1.15.

★ **LORCA. Corrientes 1428. 40-5017.** A las 14, 16.50, 19.40 y 22.30:

EL HOMBRE DE HIERRO

P.m.18. Dir. A. Wajda. A las 13.40, 16.30, 19.20 y 22.10: Notic.

★ **LORENA. Corrientes 1551. 46-7501.** A las 13.10, 15.5, 17, 19.5, 21.15 y 23.25:

CARRIE

P.m.18. A las 14.50, 16.45, 18.50, 20.55 y 23: Notic. Sáb. trasn. 1.15.

★ **LOS ANGELES 1. Corrientes 1770. 40-3742.** A las 13, 14.55, 16.55, 18.50, 20.45 y 22.40:

FESTIVAL
DE LOS 11 PREMIOS

S.r. Hablada en castellano. A las 14.45, 16.45, 18.40, 20.35 y 22.30: Notic.

★ **LOS ANGELES 2. Corrientes 1770. 40-3742/45-2405.** A las 13.20, 15.15, 17.10, 19.5, 20.55 y 22.45:

EL PERRO FISCAL

S.r. A las 13.10, 15, 17, 18.55, 20.45 y 22.35: Notic.

★ **LOSUAR. Corrientes 1743. 40-6100.** A las 13.25, 15.15, 17.10, 19.15, 21.20 y 23.25:

LAS ADOLESCENTES

P.m.18. Con Susan Player y Anthony Andrews. A las 15, 16.50, 18.55, 21 y 23: Notic. Sáb. trasn. 1.10.

★ **LUXOR. Lavalle 669. 392-3893.** A las 13, 14.45, 16.45, 18.35, 21.5 y 23.10:

MI PRIMER AMOR

P.m.14. Con Linda Purl y Timothy Bottoms. A las 16.30, 18.30, 20.40 y 22.50: Notic. Sáb. trasn. 1.30.

★ **MAXI 1. Carlos Pellegrini 657.** A las 14.50, 17.30, 20.10 y 22.50: "LOS HEROES DE LA MESA VERDE". P.m.14. 14.30, 17.10, 19.50 y 22.30: Notic.

★ **MAXI 2. Carlos Pellegrini 657.** El Festival de los Oscar: "EL TORO SALVAJE", con Robert De Niro. P.m.18.

★ **METROPOLITAN 2. Corrientes 1343. 40-1064.** A las 14, 15.50, 17.40, 19.30, 21.30, 23.20 y sáb. trasn. 1.20: "LA MASAJISTA LLEGA A LA CIUDAD". P.m.18. 15.25, 17.15, 19.5, 21 y 23.5: Notic.

★ **MONUMENTAL. Lavalle 780. 393-8865.** A las 13.5, 15.30, 18, 20.30 y 23:

LA ISLA DE LAS TORMENTAS

P.m.18. Con Donald Sutherland y Kate Nelligan. A las 15.15, 17.45, 20.15 y 22.45: Notic. Sáb. trasn. 1.15.

★ **MULTICINE. Corrientes 753. 393-6478.** 5 películas con una entrada. Cont. dde. las 8. Sáb. y dgos. dde. las 13. P.m.18. "Fiebre"; "Embrujada"; "Quién golpea a mi puerta"; "Virilidad"; "Maniobras en la cama".

★ **NORMANDIE. Lavalle 861. 392-1000.** A las 13, 15, 17, 19, 21 y 23.10: "SALTANDO ALTO". P.m.14. 14.40, 16.40, 18.40, 20.50 y 22.45: Notic. Sáb. trasn. 1.15.

★ **OCEAN. Lavalle 739. 392-1515.** A las 13, 15, 17, 19.5, 21.10 y 23.15:

CARRIE

P.m. 18. Con Sissy Spacek y John Travolta. A las 14.35, 16.35, 18.40, 20.45 y 22.50: Notic. Sáb. trasn. 1.30.

★ **OPERA. Corrientes 860. 35-1335.** A las 13.10, 16.15, 19.25 22.35 y sáb. trasn. 1.15: "MOSCU NO CREE EN LAGRIMAS". P.m.18. 13, 15.45, 18.55 y 22.5: Notic.

★ **PARIS. Lavalle 769. 392-2016.** Cont. 15.5, 19.5 y 23.10: "EL JUEGO DE LA MUERTE"; 13.10, 17.10 y 21.10: "EL REGRESO DEL DRAGON"; 13, 17, 21 y 23: Notic. P.m.18. Sáb. trasn. 1.15: El juego de la muerte.

★ **PLAZA. Corrientes 939. 392-7577.** A las 13, 15.25, 17.55 y 23: "DIOS SE LO PAGUE". P.m.14. 15.10, 17.40, 20.10 y 22.45: Notic. Sáb. trasn.

★ **PREMIER. Corrientes 1565. 46-2113.** A las 14.55, 16.55, 18.55, 21 y 23.5:

SALTANDO ALTO

P.m.14. Con Eddie Kidd y Murray Salem. A la 14.35, 16.35, 18.35, 20.35 y 22.40: Notic.

★ **PETIT PREMIER. Corrientes 1565. 46-2113.** A las 14, 16.15, 18.30, 20.45 y 23:

TIEMPO DE REVANCHA

P.m.18. Con Federico Luppi y Ulises Dumont. Un gran filme nacional.

★ **REAL. Esmeralda 425. 392-3600.** A las 13.30, 15.10, 17, 18.50, 20.35 y 22.20: Notic. 13.40, 15.30, 17.20, 19.10, 20.50 y 22.35: "ALI BABA Y LOS 40 LADRONES". S.r.

★ **ROSE MARIE. Corrientes 780. 45-6448.** Cont. dde. las 8: "LA CORRUPCION DE CHRIS MILLER"; "MARTA, MEMORIA DE LA PERVERSION"; "MARCADA POR LOS HOMBRES". P.m.18. Sáb. trasn.

★ **SALA UNO. B. Sur Mer. 88-9420.** Ciclo Cine Fantástico. A las 15.30, 17.20, 19.10, 21 y 22.50: "NOSFERATU, EL VAMPIRO". P.m.18.

★ **SANTA FE I. Santa Fe 1947. 44-8980.** A las 13.30, 15.30, 17.30, 19.30, 21.30 y 23.30:

CONTIGO... TODA LA NOCHE

P.m.18. Con Barbra Streisand y Gene Hackman. A las 15.10, 17.10, 19.10, 21.10 y 23.10: Notic. Sáb. trasn. 1.20.

★ **SANTA FE II. Santa Fe 1947. 44-8980.** A las 13, 14.50, 16.55, 19, 21.5 y 23.10:

EL PRIMER AMOR

P.m.14. Con Linda Purl y Timothy Bottoms. A las 16.35, 18.40, 20.45 y 22.50: Notic. Sáb. trasn. 1.10.

★ **SARMIENTO. Lavalle 852. 392-3338.** A las 13, 15.30, 18, 20.30 y 23.10: "¿COMO VIENE LA MANO?". P.m.14. 15.10, 17.40, 20.10 y 22.40: Notic. Sáb. trasn. 1.30.

★ **SELECT LAVALLE. Lavalle 921. 35-0235.** Cont. 15, 19, y 23: "JUEGO SUCIO"; 13.20, 17.20 y 21.20: "OBSESION". P.m.18. Sáb. trasn. 1.20: "Juego sucio".

★ **STUDIO. Santa Fe 2541. 821-5845.** Cont. 14, 15.50, 17.40, 19.30, 21.25 y 23.20: "EL JOVEN FRANKENSTEIN". P.m.18. 15.40, 17.30, 19.15, 21.10 y 23.5: Notic. Sáb. trasn. "Fama".

★ **SUIPACHA. Suipacha 442. 392-1195.** A las 13.40, 17.30 y 22.20: "EL NIDO"; 15.35, 19.25, 23.25 y sáb. trasn. 1.15: "LIBERA, AMOR MIO"; 13.30, 17.20 y 21.10: Notic. P.m.18.

★ **TROCADERO. Lavalle 820. 392-1455.** A las 13, 14.50, 16.50, 18.50, 20.50 y 22.50: Notic. 13.15, 15.5, 17.15, 19.15, 21.15 y 23.15: "PSICOPATA". P.m.18. Sáb. trasn.

ALMAGRO

★ **BIOGRAFO UNO. Corrientes 4636.** Cont. 15.5, 18.55 y 22.45: Notic. 15.20, 19.10 y 23: El angel de la venganza; 16.50 y 20.40: El resplandor. P.m.18.

★ **CABALLITO. Víctor Martínez 52. 431-0052.** Cont. 16.40 y 20.30: Hermano sol, hermana luna; 15 y 18.45: Xanadú. S.r.

★ **PALACIO DEL CINE. Rivadavia 3636. 982-4818.** Cont. 14.45, 18.20 y 22.30: Manos de terciopelo; 16.35 y 20.45: Adolescentes a los 40; 14.30, 18.5 y 22.15: Notic. P.m.14.

★ **ROCA. Rivadavia 3753. 812-1517.** Cont. 14.55, 17.55 y 20.55: Crimen en el internado de señoritas; 16.30, 19.30 y 22.30: La masajista llega a la ciudad; 16.15, 19.15 y 22.15: Notic. P.m.18.

BELGRANO

★ **BELGRANO. Cabildo 2356. 784-5691.** Cont. 15, 17.5, 19.10, 21.15 y 23.10: Saltando alto; 14.30, 16.40, 18.45, 20.50 y 22.55: Notic. P.m.14. Sáb. trasn.

★ **CABILDO. Av. Cabildo 2347. 784-3852.** Cont. 14.30, 17, 19.30, 22 y sáb. trasn. 1: Moscú no cree en lágrimas. P.m.18.

★ **FANTASY. Cabildo 685. 771-0686.** Cont. 14, 16 y 18: Notic. y Festival de los 11 premios de Walt Disney. S.r. 20.30 y 22.45: Taxi driver. P.m.18. Sáb. trasn. All that jazz.

★ **G. PAZ. Cabildo 2702. 781-1412.** Cont. 14.10, 16.20, 18.35, 20.50 y 23.5: Manos de terciopelo; 16, 18.15, 20.30 y 22.45: Notic. P.m.14. Sáb. trasn. 1.

★ **G. SAVOY. Cabildo 2829. 781-6500.** Cont. 15, 19 y 23: Contigo toda la noche; 16.40 y 20.40: El año que viene a la misma hora; 14.45, 18.45 y 22.45: Notic. P.m.18. Sáb. trasn. 1: Contigo toda la noche.

★ **LIDO. Av. Cabildo 3241.** Cont. 15.5, 18.55 y 22.45: ¿Cómo viene la mano?; 17.5 y 20.55: El destructor. P.m.14.

★ **MIGNON. Juramento 2433. 784-3899.** Cont. 14.10, 16.20, 18.35, 20.50 y 23: Tributo; 15.55, 18.10, 20.25 y 22.40: Notic. P.m.14. Sáb. trasn.

BOEDO

★ **CUYO. Boedo 858. 97-6975.** Cont. 16.30, 19.50 y 23.10: Saltando alto; 14.20, 18.10 y 21.20: Ritmo de aventuras. P.m.14. Sáb. trasn.

★ **GRAN SAN JUAN. San Juan 3246. 97-4293.** Cont. 16, 19.25 y 22.50: Mire que lindo es mi país; 14.15, 17.40 y 21.5: Ritmo, amor y primavera. S.r.

★ **LOS ANDES. Boedo 777. 97-4233.** Cont. El monumento; El lechero amoroso; Los días del amor. P.m.18.

★ **N. PALACE. San Juan 2461. 941-1723.** Cont. 16.20, 19.40 y 23: Las adolescentes; 14.40, 18.10 y 21.30: El ángel de la venganza. P.m.18. Sáb. trasn. Las adolescentes.

★ **N. SELECT. Av. San Juan 2540. 941-5908.** Cont. 15.50, 19 y 22.30: Mire, que lindo es mi país; 14.20, 17.30 y 20.50: Ritmo, amor y primavera. S.r.

COLEGIALES

★ **ARGOS. F. Lacroze 3455. 854-0673.** Cont. 16.30, 19.30 y 22.30: La masajista llega a la ciudad; 14.55, 17.55 y 20.55: Crimen en el internado de señoritas; 16.15, 19.15 y 22.15: Notic. P.m.18.

★ **ATALAYA. Córdoba 4633. 773-0700.** Cont. 14.40, 18.45 y 22.35: La jaula de las locas II; 16.35 y 20.25: Mi profesión ladrón; 14.30, 18.35 y 22.25: Notic. P.m.18.

★ **RIALTO. Córdoba 4287. 86-8764.** Cont. 14.50, 18.40 y 22.30: ¿Cómo viene la mano?; 16.50 y 20.40: El destructor. P.m.14. Sáb. trasn. Noche de brujas; El week-end de la secretaria.

FLORES

★ **AUDITORIO SAN ROBERTO. Bolivia 667. 612-0084.** Sáb. dgos. y fer. cont. de 16 a 22.45: Muerte en el valle de las momias; Superman y la máscara del pumá. S.r.

★ **COLISEO. E. Bonorino 36. 631-6181.** Cont. 14.30, 18.40 y 22.50: La isla de las tormentas; 16.30 y 20.30: New York, New York. P.m.18. Sáb. trasn. 1: La isla de las tormentas.

★ **CONTINENTAL. Carabobo 945. 631-2218.** Cont. 14.50, 18.50 y 22.40: Amor eterno; 17 y 20.50: Primer pecado mortal. P.m.18. Sáb. trasn. La doctora bajo las sábanas; Ultraje en la cárcel de mujeres.

★ **FENIX. Rivadavia 7802. 612-8858.** Cont. 16.15, 19.10 y 22.20: La masajista llega a la ciudad; 14.40, 17.40 y 20.40: Crimen en el internado de señoritas; 16, 19 y 22.5: Notic. P.m.18.

★ **FLORES. Rivadavia 6661. 631-3701.** Cont. 14, 16.15, 18.30, 20.45 y 23: Manos de terciopelo; 15.55, 18.10, 20.25 y 22.40: Notic. P.m.14. Sáb. trasn. 1.20.

★ **GRAND PRIX. Gaona 3263. 59-2551.** Cont. 15.30, 18.40 y 22.15: Cupido motorizado rumbo a Río; 17.15 y 20.30: Bambi. S.r.

★ **GRAN RIVADAVIA. Rivadavia 8636. 69-1356.** Cont. 14.30, 18.30 y 22.40: La jaula de las locas II; 16.20 y 20.40: El graduado. P.m.18. Sáb. trasn.

★ **PUEYRREDON. Av. Rivadavia 6871. 612-0389.** Cont. 14.15, 17, 19.45 y 22.30: Moscú no cree en lágrimas; 14, 16.40, 19.25 y 22.10: Notic. P.m.18. Sáb. trasn. La masajista llega a la ciudad.

★ **R. INDARTE. Rivera Indarte 44. 612-5500.** Cont. 14.50, 16.50, 18.50, 20.55 y 23: Saltando alto; 14.30, 16.30, 18.30, 20.35 y 22.40: Notic. P.m.14. Sáb. trasn. 1.20.

★ **SAN JOSE. Rivad. 7350. 611-5989.** Cont. desde las 13.30: Cupido motorizado rumbo a Río; Bambi; Notic. S.r.

★ **SAN MARTIN. Av. Rivadavia 7060. 612-5416.** Cont. desde las 13.30: El dragón sangriento; Dos pistolas y un cobarde. P.m.14. Sáb. trasn.

LINIERS

★ **GRAN LINIERS. Avda. Gral. Paz 44.** Cont. 15.10, 19 y 22.45: La isla de las tormentas; 13.45, 17.10 y 21: Traigan la cabeza de Alfredo García. P.m.18.

★ **GRAN ODEON. Montiel 160. 641-7673.** Cont. 14.25, 18.15 y 22.20: ¿Cómo viene la mano?; 16.25 y 20.30: Furia oriental. P.m.14.

★ **MARTIN FIERRO. Avda. Gral. Paz 47.** Cont. 14, 17, 20 y 23: La masajista llega a la ciudad; 15.30, 18.30 y 21.30: Crimen en el internado de señoritas. P.m.18.

MATADEROS

★ **ALBERDI. Juan B. Alberdi 6169. 68-0496.** Cont. 17 y 22: EL hombre de hierro; 15 y 20.10: Las bellezas de la noche. P.m.18.

★ **EL PLATA. J. B. Alberdi 5751. 68-1118.** Cont. 16, 19.20 y 22.45: Saltando alto; 14.30, 17.40 y 21: Ritmo de aventuras. P.m.14.

★ **GRAN BUENOS AIRES. Av. del Trabajo 5427. 68-2525.** Cont. desde las 14.30: ¿Cómo viene la mano?; Sara T. P.m.14.

★ **GRAN LUGANO. Murguiondo 4062. 601-3457.** Cont. 14.30 y 19.20: Yo tengo fe; 16 y 20.50: Ritmo, amor y primavera; 17.45 y 22.20: Mire que lindo es mi país. S.r.

★ **JORGE NEWBERY. Ex Lugano 1 y 2. 601-3457** Cont. 14.30, 18.20 y 22.20: Sólo para sus ojos; 16.50 y 20.30: La venganza de la pantera rosa. S.r. Sáb. trasn. 0.30.

ONCE

★ **LORIA. Rivadavia 3058. 87-1436.** Cont. 14.15, 17.20, 20 y 23: La doctora bajo las sábanas; 15.40, 19.50 y 22.45: Yo, papá y la mucama. P.m.18.

★ **MAJESTIC. Pueyrredón 230. 87-9636.** Cont. 16.5, 19.45 y 23.20: Psicópata; 14.10, 17.50 y 21.25: Cuarto de hotel. P.m.18. Sáb. trasn. 1.25: Cuarto de hotel.

PALERMO

★ **G. NORTE. Santa Fe 3730. 72-8468.** Cont. 15.15, 17.15, 19.15, 21.15 y 23.5: Saltando alto; 15, 17, 19, 21 y 22.55: Notic. P.m.14.

★ **N. ROSEDAL. Serrano 2454. 774-3101.** Cont. 14.50, 18.40 y 22.40: Dios se lo pague; 16.50 y 20.40: Los hijos de López. P.m.14. Sáb. trasn. 1: Dios se lo pague.

VILLA DEVOTO

★ **ACONCAGUA. Av. Gral. Mosconi 3260. 571-5208.** Cont. 14.20, 18.10 y 22: ¿Cómo viene la mano?; 16.30 y 20.20: Sara T. P.m.14.

★ **EUROCINE. Nueva York 3336. 50-1443.** Cont. 14.30, 18.10 y 22.30: El hombre de hierro; 17.20 y 20.50: El último beso. P.m.18.

★ **PARQUE. Cuenca 3250. 50-4448.** Cont. 14.20, 18.25 y 22.25: Solo para sus ojos; 16.30 y 20.30: El corcel negro. S.r.

VILLA URQUIZA

★ **25 DE MAYO. Triunvirato 4438. 51-1859.** Cont. 14.15, 18.50 y 22.30: Saltando alto; 14.20, 17.20 y 20.40: Ritmo de aventuras. P.m.14.

★ **GRAN URQUIZA. Bauness 2506. 51-2135.** Cont. 14.30, 17.20, 20.10 y 22.50: La doctora bajo las sábanas; 15.50, 18.40 y 21.30: Ultraje en la cárcel de mujeres. P.m.18. Sáb. trasn.

GRAN BUENOS AIRES

★ **AVELLANEDA. Colonial.** El huerto del francés; Marta, memoria de la perversión; Cuando el cuerno suena. P.m.18.
—**Gral. Roca.** Entrenados para matar; Triángulo de oro; Contacto en China.
—**Maipú.** Temporada de caza; Ahora me toca a mí. P.m.18.
—**Mitre.** El ángel de la venganza; Las adolescentes. P.m.18.
—**San Martín.** Saltando alto; Operación dragón gordo. P.m.14.

★ **BELLA VISTA.** Saltando alto; Ritmo de aventuras. S.r.

★ **BOULOGNE. Gral. Belgrano.** Estados alterados; Ojos asesinos. P.m.18.
—**Super.** El libro de la selva; El gato que vino del espacio. S.r.

★ **CIUDADELA. Nvo. Ciudadela.** Amantes fraternales; Vil seducción; La casa del amor. P.m.18.

★ **JOSE C. PAZ. Paz.** Mire que lindo es mi país; Ritmo, amor y primavera. S.r.

★ **LOMAS DE ZAMORA. Avenida.** Cupido motorizado rumbo a Río; Bambi. S.r.
—**Coliseo.** Psicópata; Cuarto de hotel. P.m.18.
—**Español.** Tarzán, el hombre mono; El botín de los valientes. P.m.18.
—**Gran Lomas.** Moscú no cree en lágrimas; Querida desconocida. P.m.18.

★ **QUILMES. Cervantes.** Tarzán, el hombre mono; Aeropuerto 1980. P.m.18.
—**Moderno.** Moscú no cree en lágrimas; Enemigos naturales. P.m.18.

★ **RAMOS MEJIA. Gran Belgrano.** La piel; Sálvese quién pueda. P.m.18.
—**San Martín.** La isla de las tormentas; New York, New York. P.m.18.

★ **SAN ANTONIO DE PADUA. Gran Sarmiento.** Psicópata; Cuarto de hotel. P.m.18.

★ **SAN MARTIN. Ateneo.** La masajista llega a la ciudad; Crimen en el internado de señoritas. P.m.18.
—**Gran Plaza.** Tarzán, el hombre mono; Alcatraz... fuga imposible. P.m.18.

★ **SAN MIGUEL. Mayo.** Psicópata; Cuarto de hotel. P.m.18.
—**San Miguel.** Tarzán, el hombre mono; El botín de los valientes. P.m.18.

CRONICA, Edición de la Tarde. Registro de la Propiedad Intelectual Nº 25.414. Director: Ricardo Gangeme.
Redacción, Administración y Publicidad: Azopardo y Garay. Teléfonos: 361-1001/1051/1101.

HORRIBLE FIN DE OBREROS

Dos Fueron Arrastrados por Aguas Servidas

LA PLATA, 22 (De nuestro corresponsal).— Se tuvo hoy conocimiento de un penoso suceso ocurrido en General Villegas, que costó la vida a dos operarios de Obras Sanitarias de la Provincia y puso en serio peligro la de otro.

Las víctimas del hecho fueron Angel Ramallo, argentino, de 47 años, casado, y Rodolfo Antonio Nieva, de la misma nacionalidad y 28 años, quienes fueron arrastrados por las aguas servidas de una de las grandes cloacas existentes en General Villegas, lugar al que habían acudido para proceder a desobturar una de la bocas de dihca red, que no funcionaba. Con ellos concurrió otro trabajador, Carlos Antonio Armini, argentino, de 28 años, soltero, quien salvó providencialmente su vida.

De acuerdo con la información reunida sobre el episodio, los operarios de Obras Sanitarias, Ramallo y Nieva, cumpliendo órdenes de la superioridad, se presentaron en la red cloacal en horas de la tarde, para realizar una tarea que se estimaba podía estar concluida en algo de tres horas, pero no adoptaron, al parecer, las previsiones del caso. Lo cierto es que descendieron hacia el túnel donde corren las aguas servidas y fuertes emanaciones le hicieron perder el conocimiento, cayendo ambos en el curso del líquido elemento, siendo arrastrados y pereciendo por asfixia e inmersión.

En cuanto a Armani, también sufrió agudamente los efectos de las emanaciones, pero, providencialmente, se desplomó, sin conocimiento, sobre la pequeña vereda que bordea el cauce cloacal, salvando así la vida.

El chofer de la camioneta que condujo a los 3 operarios hasta la intersección de las calles Cáceres y Sarmiento, para realizar la reparación que se menciona en la red cloacal, alertó a grupos de auxilio, que concurrieron de inmediato, rescatando rápidamente a Armani, quien ahora está internado en el hospital de la zona, ya fuera de peligro. En cuanto a los cadáveres de Ramallo y Nieva, fueron rescatados en el túnel tras una hora y media de improba acción, ya que las aguas, como se señala los habían arrastrado.

● INCENDIO: UN MUERTO

Esta madrugada se produjo un violento incéndio en una fundición de hierro ubicada en el barrio de Dock Sud, en jurisdicción de Avellaneda. Y en el sucesó halló la muerte un ex sereno del establecimiento, que había sido despedido y que, no obstante, estaba autorizado para concurrir allí, a veces, a pernoctar. La víctima es Luis Pedro Bartini, argentino de 65 años, casado, quien hasta hace tres meses cumplía en el lugar la tarea que se menciona.

El fuego se inició a las 5 de la mañana en la Fundición Dock Sud, ubicada en la calle Estévez 1350, desarrollándose en un sector donde hay una construcción de dos pisos, de madera y chapas. Esta fue íntegramente destruida por las llamas y también un automóvil Fiat 600 que allí se hallaba estacionado. En cuanto al sereno, conocido en el barrio como "Don Luis", pereció víctima de las tremendas quemaduras sufridas.

Bomberos de Avellaneda, que acudieron ante el siniestro, lograron dominar a las 7 el fuego, empleando 4 dotaciones.

Una fundición de Dock Sud quedó reducida a escombros. En medio de tanta ruindad, halló la muerte un sereno como consecuencia de un incendio pavoroso.

● ASALTO CONTRA 2 OMNIBUS

MAR DEL PLATA, 22 (De nuestro corresponsal).— Dos delincuentes armados perpetraron sendos asaltos contra dos conductores de micros de líneas de transporte urbano de pasajeros, despojándolos de dinero y efectos.

El primero de ellos fue cometido contra un conductor de la empresa de ómnibus 25 de Mayo. El trabajador fue despojado en horas de la noche en Della Paolera y calle Acevedo, barrio Constitución.

El otro asalto fue perpetrado en la avenida Colón y 188, en proximidades del denominado "Monte Varela".

La Desocupación en Tucumán Sigue Aumentando: Un 6,4%

SAN MIGUEL DE TUCUMAN, 22 (De nuestro corresponsal). —La tasa de desempleo registrada en el área del Gran San Miguel de Tucumán y Tafí Viejo, para el pasado mes de julio, fue del 6,4 por ciento, según lo informó la Dirección Provincial de Estadísticas. La encuesta de la cual se desprenden las cifras antes citadas, se realizó en 1.242 viviendas en la semana del 19 al 25 de julio último.

Asimismo, la mencionada fuente oficial destaca que el 6,4 por ciento registrado constituye una disminución de la desocupación respecto del 7,3% registrado en abril del año en curso, en la misma zona relevada.

LA CARNE YA TIENE PRECIO ORO

LA PLATA, 22 (De nuestro corresponsal).— Con justa razón la carne debiera figurar ya en las pizarras que colocan las casas de cambio con los precios alcanzados por las divisas extranjeras. Mostrando un crecimiento que pueden envidiar los inversionistas —incluidos los que recorren el camino del dólar— los precios de la carne saltaron entre un 31 y un 38% hacia las nubes en los días que corren del mes de noviembre.

La carne vacuna, en especial, ha pasado a ser un artículo de lujo que debiera venderse en las joyerías porque si bien los cortes más baratos cuestan actualmente entre 9.000 y 12.000 pesos por kilogramo como tienen mucha grasa y huesos son los que menos rinden.

Entretanto, los cortes de mayor consumo se ubican en una franja que va desde los 18.000 hasta los 22.000 pesos, sin contar entre ellos al codiciado "señor rey" de las carnes, el inalcanzable lomo, cuyo valor supera los 32.000 pesos.

Demás está explicar la importancia que tiene este producto en la alimentación de los argentinos, cuyos hábitos son básicamente carnívoros. Así es que en la canasta utilizada para medir el costo de vida se computa que el 15% del presupuesto familiar se gasta en carne. Esto quiere decir que solo con los aumentos actuales —sin tomar en cuenta los demás productos y servicios— el costo de vida de este mes debería aumentar un 5,5%.

Como reafirmando todo lo dicho se puede echar mano a las estadísticas: desde que vino la estampida en los precios de la carne, el público dejó de consumir el producto en un baión del 40%.

JOHNNY, DE ATROPELLADA

Sobre el Final, De Benedictis Pudo Superar a Satriano

PERGAMINO, 22 (De nuestro corresponsal).— El piloto de Necochea, Juan "Johnny" de Benedictis, al comando de un Dodge, se impuso en la prueba de Turismo Carretera disputada hoy sobre el circuito rutero local denominado "Triángulo Chico", tras sostener una gran lucha con el volante Emilio Satriano, de Chivilcoy, cuyo Chevrolet defeccionó en los tramos finales de la carrera, tras haber punteado.

La prueba, fiscalizada por la Asociación de Corredores Turismo Carretera, fue la penúltima del torneo "Antonio Lizeviche - Víctor Galíndez" que se definirá próximamente en Ayacucho.

En el segundo lugar, bastante distanciados de Juan de Benedictis, se clasificaron los "Hermanos Suárez", que retornaron a los primeros planos de la categoría tras un prolongado tiempo en el que su máquina no tuvo un rendimiento acorde a sus pretensiones. Tercero se clasificó Juan Carlos Saso, dejando a sus espaldas al campeón de la temporada 1980-81, Antonio Aventín, y al piloto de Azul, Ricardo de Arzave. Entre otros abandonaron Francisco Espinoza, Miguel Atauri, Roberto Mouras, Julio Salgado y Jorge Martínez Boero.

● PRIMERA SERIE

Puesta en marcha la competencia, Francisco Espinoza tomó la delantera en los cómputos por tiempo neto, dejando atrás a Roberto Mouras por seis décimas de segundo al cabo de la primera vuelta. En las siguientes posiciones se ubicaban Oscar Aventín y los "Hermanos Suárez".

Cumplidas dos vueltas, se registraron algunos cambios de importancia, ya que asumieron el liderazgo los "Hermanos Suárez", seguidos a una décima de segundo por Espinoza y más atrás Roberto Mouras, Juan Carlos Saso, O. Aventín y Gustavo Brescia.

Al cabo del tercer circuito, los cómputos dieron como resultado un empate en la primera posición entre los Suárez y Espinoza. En tercer lugar quedó Saso, seguido por Mouras, De Arzave, O. Aventín y Pachialat.

Ya en el cuarto giro Espinoza pasó decididamente a comandar la carrera, con una ventaja de casi dos segundos sobre los Suárez, quienes a su vez precedían a Mouras, De Arzave y O. Aventín. Estas mismas posiciones, con la sola variante de O. Aventín delante de Ricardo De Arzave, se mantuvieron en el penúltimo circuito, llegándose a la definición de la serie.

Los "Hermanos Suárez" cruzaron la sentencia en primer lugar, seguidos por Mouras, O. Aventín, Espinoza, De Arzave, Martínez Boero y Saso, pero por tiempo neto fue ganador Francisco Espinoza (Ford), aventajando por 3"8/10 a los "Hermanos Suárez" (Dodge) por 11s6/10 a Juan Carlos Saso (Dodge). Más atrás quedaron Roberto Mouras (Dodge), Oscar Aventín (Dodge), Ricardo De Arzave (Torino), Jorge Martínez Boero (Ford), Héctor Pachialat, Caparello y Brescia.

● SEGUNDA SERIE

Poco después de las 10.30 se largó la segunda serie y al finalizar la primera ronda punteaba en el camino y por tiempo neto Emilio Satriano.

El hombre de Chivilcoy era seguido en la ruta por Tony Aventín, Johnny De Benedictis, Miguel Atauri, Alberto Occhionero, Héctor Ríos, Julio Salgado y Fernando Herraiz. En los cómputos por tiempo, sin embargo, Satriano era seguido por Salgado, Occhionero, Aventín y De Benedictis igualando la cuarta posición, Atauri, Herraiz, Ríos, Doumic, Alberto Calamante, Grosso, Néstor Fernández, Faustino y Ortiz.

A partir del segundo circuito la ventaja de Satriano comenzó a ampliarse manifiestamente, observando una gran regularidad, mientras que De Benedictis pasaba a ocupar el segundo puesto, delante de Tony Aventín, Occhionero, Atauri, Herraiz, Doumic, Ríos, Grosso, Calamante y Faustino.

En el tercer giro los dos primeros se mantuvieron firmes, en tanto que Aventín pasó al tercer puesto, superando a Atauri.

SANTIAGO: HABRA PIÑAS A ROLETE

SANTIAGO, Chile, 22 (EFE).— Dos títulos latinoamericanos de boxeo, en las categorías mosca y gallo, serán disputados aquí en combates en que participarán púgiles de cinco naciones del continente.

Los combates tendrán lugar en el estadio Chile y los púgiles rendirán la prueba de estado mañana lunes en el gimnasio de la Federación de Boxeo.

Enrique Agüero, de Argentina, enfrentará a Marcelo Herrera de Chile, en la categoría livianos.

Gabriel Sepúlveda de Chile y Elpidio de Paula de República Dominicana, disputarán el título latinoamericano de los moscas, actualmente vacante. Ambos púgiles se encuentran en el primer lugar del escalafón de su país.

Segundo Toledo, del Perú, expondrá el título latinoamericano de los gallos ante Benito Badilla, campeón de Chile.

Víctor Nilo, campeón de Chile, se medirá con Mercedes Espinoza de Perú, actual campeón latinoamericano medio medianojuniors.

Benedicto Villablanca, de Chile, campeón latinoamericano en la categoría liviano juniors enfrentará al argentino Roberto Haidar.

El campeón ecuatoriano Segundo Mortillo se medirá con el argentino Humberto Barloa, en la categoría welters.

El primer combate será a seis asaltos, a doce las dos disputas de los títulos latinoamericanos y a ocho, los restantes.

Animales: Feroz Asesinato Racial

LONDRES, 22 (DPA).— Una madre y sus tres hijos pequeños murieron anoche al incendiar unos desconocidos la vivienda que ocupaban en una barriada del oeste de Londres.

Al parecer, los desconocidos vaciaron un bidón de gasolina a través de la ranura del buzón de la puerta y prendieron luego fuego arrojando un fósforo.

La policía no descarta de que se trate de un crimen racial, ya que las víctimas eran emigrantes de Asia y ya en el pasado se registraron similares incendios deliberados.

Los vecinos no consiguieron salvar ni a los hijos ni a la madre, que atrapada por las llamas en el interior de la vivienda gritaba desesperadamente que salvasen a sus hijos.

Entre los vecinos del populoso barrio oeste cundió gran indignación por esta matanza llevada a cabo con total ensañamiento.

TIEMPO

MAXIMA a las 11 horas:

20°1

MINIMA: 13°8 a las 4.5 hs.

Pronóstico: Leve aumento de la temperatura con vientos moderados del Sudoeste. Máxima estimada en 26°.

gria con amigos. proyecto en el hogar. Carta.